הצופה

ב״ה, יום שני, י״א כסלו תשל״ה (25.11.1974)
שנה ל״ז — גליון 11835 — המחיר 80 אגורה

עתון התנועה העולמית של המזרחי והפוהמ״ז
מייסד ועורך ראשון: הרב מאיר בר־אילן ז״ל

הסכם להגבלת הנשק הגרעיני ל־8 שנים

הושג בין הנשיא־פורד לברז'נייב בועידת ולדיבוסטוק

ארה״ב ובריה״מ בעד חידוש ועידת ג'נבה בהקדם

ההודעה כוללת פיסקה על „זכות הקיום לכל מדינות האיזור", אך מזכירה במפורש את הפלשתינאים

הנשיא פורד וברז'נייב הס... היום על הגבלת מערכות ...ק הגרעיני לתקופה של ...נה שנים מאוקטובר 1977 ...דצמבר 1985. הסכם זה ...אר כפריצת דרך במישו־ ...לת החימוש הגרעיני, ש־ ...ה התרו שתי מעצמות העל ... שנים.

...בעו לידי הסכם על הגבלת ...ץ החימוש, בתנאי שיעלה בי־ ... לפתור את הבעיות הטכניות ...זורות בביצוע ההסדר, ציין שר ... האמריקאי ד״ר הנרי קיסינג'ר ...ותה אל מר פורד לפגישת ה־...

...ל פי ההסכם מסכימים שני ...ידים להגבלת מערכות שי־גור הנשק האסטרטגי — טילים בין־יבשתיים, טילים המשוגרים על ידי צוללות ומפציצים גרעיניים.

פרשנים אומרים שהכללת המפציצים הגרעיניים האמריקאים בהסכם מהווה שינוי מרחיק־לכת.

ההפתעה נוספת, שמצאה את ביטויה בהסכם, היא — הסכמה ברית המועצות לקביעה שהבסיסים הקדמיים של ארצות הברית לא יכללו במסגרת הסכם זה.

הבסיסים האמריקאניים לא כלולים בהסכם

ד״ר קיסינג'ר אמר לכתבים שהבסיסים האמריקאים באירופה ובאיזו־

(סוף בעמוד 2)

מוסקבה, 24 (ע״ר, ע״צ רויטר, יופ״י). — בהודעה, שפורסמה עם תום שני ימי דיונים שקיימו נשיא ארצות הברית ג'ראלד פורד ומזכיר המפלגה הקומוניסטית הסובייטית ליאוניד ברז'נייב ליד ולדיבוסטוק נמסר, כי הוסכם בין מנהיגי המעצמות, שיש לחדש בהקדם האפשרי את דיוני ועידת ג'נבה בענייני המזרח התיכון.

ארצות הברית וברית המועצות מביעות בהודעה דאגה נוכח המצב השורר במזרח התיכון. שתי מעצמות העל מכריזות, כי תעשנה כמיטב יכולתן, כדי להביא להסדר בעיית המפתח של האיזור על יסוד החלטות האו״ם.

ההודעה מזכירה את רצונן של ארצות הברית וברית המועצות להתחשב באינטרסים הלגיטימיים של „כל העמים באיזור זה, כולל העם הפלשתינאי" וב„זכותן לקיום עצמאי של כל המדינות באיזור".

עם זאת נראה, כי בנאום, שהשמיע בארוחת הבוקר, הביע ברז'נייב בצורה שאינה משתמעת לשתי פנים את צערו על כך שברית המועצות הורחקה מהמאמצים שנעשו על ידי ארצות הברית למען מציאת הסדר לבעיות המזרח־תיכוניות.

ברז'נייב קרא לארה״ב להגביר את

(סוף בעמוד 2)

המחבלים האריכו האולטימטום לפיצוץ המטוס עד הבוקר

שיחררו את 42 הנוסעים ומחזיקים בשלושת אנשי הצוות

תוניס, 24 (ע״ר, ע״צ ויופ״י). — ארבעה מחבלים ערבים, שהשתלטו על מטוס של חברת התעופה „בריטיש איירווייס" הודיעו הערב כי הם יפוצצו את המטוס יחד עם אנשי הצוות הבריטיים מחר בשעה 09.00 (לפי שעון ישראל), אם לא יעבירו השלטונות לבטחתם ויתחייבו שלא להעביר אותם לידי הארגון לשחרור פלשתין.

הנוסעים שיחררו היום את האחרונים מבין 42 בני ערובה הם מבקשים עתה שיינתן להם להשאר בתוניסיה מבלי שיחששו מפני העמדתם למשפט.

תחילה הם איימו לפוצץ את המטוס בשעה 21.00 (לפי שעון ישראל) ולאחר מכן הם האריכו את האולטימטום לשעתיים נוספות.

15 דקות לפני שפג מועד האולטימטום השני מסרו מקורות יודעי דבר שהמחבלים הסכימו להארכה נוספת עד מחר בבוקר.

בעקבות משא ומתן שניהלו עם שר הפנים התוניסי, שדחה את האולטימטום באמרו כי הזמן אינו מספיק כדי שממשלת תוניסיה תוכל להשיב לדרישותיהם, הסכימו ארבעת המחבלים לסלק את מטען חומר הנפץ שנועד לפוצץ את המטוס ולחדש את המגעים עם מגדל הפיקוח מחר.

(סוף בעמוד 2)

עם סגירת הגליון

רבין: סילוק כוח האו״ם יסכן את קיום הסכם עם סוריה

ניו יורק, 24 (עסט״א) — ראש הממשלה מר יצחק רבין הצהיר בראיון בלעדי לשבועון „טיים", כי סילוק כוח האו״ם מרמת הגולן יעמיד בסכנה את קיום ההסכם להפרדת הכוחות הישראלית־סורית.

מר רבין הטעים, כי הוא סבור שקיום הסכם זה תואם את האינטרסים של סוריה לא פחות מאשר את אלה של ישראל.

ראש הממשלה אמר בתחילת דבריו, כי המלכים, השייכים והשולטאנים של מדינות הנפט מסייעים להביא לנפילתה של אירופה.

המפד״ל נקטה צעדים לזרוז הקמת ממשלת אחדות לאומית

צבי ברנשטיין פנה לנשיא ולראש הממשלה

מאת סופרנו בתל־אביב

המפד״ל עומדת לנקוט בימים אלה, צעדים כדי לזרז הקמתה של ממשלת אחדות לאומית. אתמול פנה מזכ״ל המפד״ל מר צבי ברנשטיין, אל נשיא המדינה ואל ראש הממשלה וביקש לקיים פגישות דחופות עם נציגי המפד״ל.

(סוף בעמוד 2)

נפטר ר' בצלאל בזק

ר' בצלאל בזק (בוז'ינסקי), מוותיקי התנועה ומראשיה, סגן יו״ר המרכז העולמי של המזרחי והפוהמ״ז, וחבר משרד אות הועד הפועל הציוני נפטר אתמול אחרי התקפת לב בגיל 76.

היה ממייסדי „צעירי מזרחי" בפולין ונציג בקונגרסים ציוניים של התנועה עוד בפולין. נולד בוולוצלבק בשנת תרנ״ח ועלה לארץ בשנת תרפ״ח. התבלט כאחד מפעילי ועסקני הפועל־המזרחי בארץ־ישראל. נבחר כחבר אסיפת הנבחרים ושימש סגן יו״ר שלה בתקופת המנדט. במשך חצי יובל שנים היה מזכיר המרכז העולמי של המזרחי והפוהמ״ז ואחר כך חבר וגזבר. בוועידה האחרונה נבחר כסגן יו״ר.

המנוח היה פעיל במוסדות תורניים וקבע עיתים לתורה. כל ימיו, היה מתלמידיו הקבועים של הגרש״י זוין.

(סוף בעמוד 3)

הלך לעולמו אחד מדור הבנים הראשונים בתנועת המזרחי של תורה ועבודה. בן־תורה, נאמן ומסור בעל תבונה שקולה ומעשית, שהדבר ניכר בכל פעליו האירגוניים, ההסברתיים והמפקחים של התנועה.

בהכריזים לגות פעלו בארץ כגזבר המרכז העולמי, מהמזכיר הכללי וסגן יושב־ראש שלו עשה רבות בכל שטחי העשייה של התנועה העולמית. היה מתכנן ומבצע בפקידה ובדיקדוק משוכלל. שנים רבות היה פעיל בהנהלת „הצופה".

ייצג את התנועה בוועד־הפועל־הציוני ובמוסדות לאומיים אחרים. מפעם לפעם פירסם מאמרים וסקירות על בעיותיה של הציונות הדתית.

בהסתלקו נאמן בית התנועה ומפעיליה הוותיקים והמסורים.

איזור תעשייתי יוקם במישור האדומים

במסגרת שורת פעולות לפיתוחה של ירושלים. — כן החליטה הממשלה על הקמת מוסכים ושירות עזר בענתות. — ההחלטה נתקבלה ברוב נגד קולות מפ״ם ול״ע

השר מ. חזני דרש להתיר גם ישוב מעלה האדומים ע״י מגורים אך הצעתו לא נתקבלה

בישיבתה אתמול החליטה הממשלה על שורה של פעולות לפיתוחה של ירושלים הבירה, בשים לב להתפתחותה בהווה ובעתיד. במישור האדומים (בדרך ליריחו), כארבעה עשר ק״מ מירושלים, יוקם איזור תעשייתי ויוקמו שם מגורים לכל אלה, שיקימו מפעלי תעשייה שם.

השר אהרן ידיב מסר אתמול להב... בבירה כי עוד בשנת 1973 החליטה הממשלה עקרונית על איזור תעשייה לירושלים באיזור זה וכבר אז הוקצו כשבעים אלף דונאם בסביבת מעלה האדומים למטרה זו. את פרטי הביצוע יעבדו במינהל מקרקעי ישראל, תוך תיאום עם הממשל הצבאי, עיריית ירושלים, משרדי השיכון, המסחר והתעשייה ושאר הגורמים.

השר השיב לשאלות כתבי חוץ והודיע, כי אין בכוונת הממשלה בשלב זה לספח את השטח של שבעים אלף הדונאמים, שבמעלה האדומים למדינת ישראל, אך בקרוב יגשו להקמת מיבני תעשייה שם. באשר בירושלים אין יותר מקום לכך.

משנשאל שר ההסברה אם עיתוי קבלת ההחלטה, לאחר ועידת רבאט והחלטות האו״ם, השיב השר: תכניות פיתוחה של ירושלים נדונו בממשלה מאז שנת 1972. כבר אז הוחלט על סגירת שטח של שבעים אלף דונאם באיזור מעלה האדומים וכבר בספטמבר 1973 דנה הממשלה בצורך להקצות אלפיים דונאם בענתות, שמצפון לירושלים, להבטחת שיכון לתושבים ערביים מעוטי יכולת ובסיוע ממשלתי, הנושא נדון שוב ושוב ביוני ובספטמבר 1974. ועדה בראשותו של היועץ המשפטי, שמבר בוחנה כל האספקטים של ההצעות התביעיות ואתמול הגיש היועץ המשפטי לממשלה את המלצות שהתקבלו, כאמור, ובעיקרן:

● לא להזיז את בית המטבחיים ממקומו בגבעה הצרפתית, אלא להשקיע סכום של כשני מיליון לירות לעיריית ירושלים שתשפץ את המקום ותרחיק סכנות איקולוגיות משם.

● על שטח של כחמשת אלפים דונאם במישור האדומים, מתוך שטח של שבעים אלף דונאם, להקים מרכז תעשייתי לירושלים, ומגורים לבעלי המפעלים שם.

● בענתות להקים איזור למוסכים ולשירותי עזר, לתושבים יהודים וערבים, נוכח הצפיפות הגדולה השוררת ביחוד בוואדי ג'וז. למעשה, תושבים ערבים כבר החלו מקימים בענתות מוסכים. עתה יעשו זאת בתיכנון ובסיוע ממשלתי.

● באיזור עזריה תקים הממשלה שיכונים לתושבים ערבים, בשלב ראשון יוקמו כארבעים בניינים.

בניגוד לעמדת שרי מפ״ם ול״ע

משנשאל השר ידיב אם בקבלת החלטה זו על פיתוח איזור מעלה אדומים יש קשר גם להצטרפותה של המפד״ל לממשלה, התחמק הנשאל באמרו, כי זאת יש לשאול את ראשי המפד״ל...

השר ידיב גילה, בתשובה לשאלה, כי ההחלטה לפיתוחה של ירושלים, בייחוד עניין פיתוח איזור מעלה האדומים, נתקבל בממשלה ברוב קולות, לאחר הצבעה.

הצעתו של השר מיכאל חזני להכריז על אזור זה גם כאזור מגורים, לא נתקבלה.

הצעתו של השר חזני, אשר נומקה על ידו בהסכמה ע״י השרים בורג, גלילי פרס, יעקובי, אלון וידלין, אך לא קבלה רוב מספיק בישיבת הממשלה. לאחר שנפלה החלטה זו והעלתה שוב ע״י השר חזני הצעה בדבר אפשרות למתן מגורים לעובדים, אשר יועסקו במקום, אך גם הצעה זו לא זכתה לרוב המתאים, אם כי לא נדחתה לחלוטין.

משק קידמה בברכה ההודעה סובייטית – אמריקאנית

„נוסח זה פיתח הדרך לחידוש מנדט כוח האו״ם"

...24 (ע״צ, ע״ר, ...פ״י) — ...הסורים קידמו ברגש ...יעית אמריקאית הדן בבעיות המז־ הקלה את אותו קטע בהודעה הסובייטית אמריקאית הדן בבעיות המזרח התיכון — על כך מוסרות סוכנות הידיעות הצרפתיות בדמשק.

מקור מוסמך בבירה הסורית אמר „נוסח זה פותח את הדרך לקראת חידוש מנדט כוח האו״ם לפיקוח על הפרדת הכוחות ברמת הגולן ולקראת חידוש ועידת ג'נבה".

מנהיגי סוריה קיבלו בשביעות רצון את העובדה שהנשיא ג'ראלד פורד ומזכיר המפלגה הקומוניסטית ליאוניד ברז'נייב מקדישים תשומת לב להתפתחות המתיחות השוררת במזרח התיכון.

וולדהיים יגיע היום לדמשק

מניו יורק יצא היום מזכיר האו״ם, קורט ולדהיים, לפאריס. מר ולדהיים שישהה בבירת צרפת, עומד להגיע ביום ב' לדמשק וימשיך בדרכו לישראל ביום ג'.

...חתה ההחלטה על עתיד מנכ״ל „סולל בונה"

...עד לקבלת חוות דעת משפטית

מאת סופרנו בתל־אביב

...מזכירות של ההסתדרות ...שה אמש קרוב להוצאת להפעיל ...ה יותר על מנכ״ל „סולל בונה", צבי רכטר על רקע פעילותו ב... החברה עם בנק „קרדיט" ו... האוזרוזיות.

...אשר לעתידו האישי של מנכ״ל „סולל בונה" החליטה הוועדה המרכזת להמתין יומיים עד שלושה ימים ולשמוע חוות דעת של היועץ המשפטי של ההסתדרות בדיון.

הוועדה המרכזית קיימה דיון ממושך בנושא זה ונמשלו הובאו כמה דיבורים תביעה חד־משמעית להרחק

(סוף בעמוד 2)

הממשלה תמסור הודעה בכנסת על החלטות האו״ם

אכזבה מעמדת מדינות המערב; הוקרה לארה״ב

מאת סופרנו בקריית ירושלים

הממשלה תמסור השבוע (כנראה מחר, יום ג') הודעה במליאת הכנסת כתגובה על החלטות־עצרת האו״ם בנושא הפלשתינאי.

יו״ר הכנסת והסגנים יקבעו היום, בהתייעצות עם נציג הממשלה אם תהיה זו הודעה שבעקבותיה ייערך דיון כללי, או כתשובה להצעות האופוזיציה לסדר היום. מניחים, כי בנושא זה ישולב גם הדיון, שנקבע מהשבוע שעבר בנושא ארגוני הטירור וחדירת מרצחים לבית שאן.

החלטות נטולות בסיס מוסרי וצידוק מדיני

הממשלה היתה מאוחדת בהכרה, כי החלטות העצרת של האו״ם הינן נטולות בסיס מוסרי וצידוק מדיני. וכי בהחלטות אלה יש משום ההכוונות למהותו של ארגון האומות המאוחדות.

הממשלה סמכה את ידה על דברים שנאמרו בהודעה שמסר נציג ישראל באו״ם, יוסף תקוע, בסיום הדיון בעצרת וכן על ההודעה של דובר משרד החוץ בתגובה להחלטות העצרת.

דיון מיוחד

בפתח הישיבה מסרו שר החוץ י. אלון וסמנכ״ל לענייני ארגונים בינלאומיים מר מ. קידרון סקירות על הדיונים וההחלטות של העצרת בנושא זה.

בישיבתה אתמול לא נכנסה הממשלה לדיון בהשלכות שעלולות להיות להחלטות אלה לגבי המדיניות בעתיד. הממשלה תייחד לזה דיון בישיבה שתהיה בקרוב.

בעקבות ההחלטות שהתקבלו באונסק״ו החליטה אתמול הממשלה כי תמשיך במאמציה לבנות ולפתח את ירושלים בירתה של מדינת ישראל, לרבות חקר עברה ההיסטורי, תוך שמירה על אופייה הגבולי והאוניברסאלי.

אכזבה מעמדת מדינות המערב

בדברי שר החוץ הודגשה אכזבה מעמדתן של מדינות המערב (פרט לנורבגיה), שבלחצה השפעתה של צרפת נמנעו מהצבעה בעצרת האו״ם ולא התיצבו נגד ההחלטות האנטי ישראליות. הובעה הערכה לעמדתה של ארה״ב. גם בנושא זה של משמעות ההחלטה האנטי ישראלית שהתקבלה באונסק״ו, עוד יהיה בממשלה דיון יסודי, באשר קיים החשש, שבדרך סלולה זו ילכו הערבים וגרוריהם גם לגבי אירגונים בינלאומיים אחרים.

תחזית מזג האוויר

תחזית מזג האוויר להיום: גשם יורד בבוקר בצפון הארץ ובמרכזה. במשך היום ייעשה בהדרגה מעונן חלקית.

הלחות: ללא שינוי ניכר.

תמסקיר סינופטי: אפיק מטורקיה לצפון מזרח ים התיכון.

אושרו קמוצים בהוצאות שרים ועובדי מדינה

לא ישתתפו בקבלות פנים ראוותניות ✶ לא יערכו ישיבות עבודה במסעדות

מאת סופרנו מבלכלי בירושלים

הממשלה קיבלה אתמול החלטות בענין קימוצים בהוצאות של שרים ועובדי מדינה.

✶ השתתפות עובדי מדינה בהוצאות לרכב צמוד שהממשלה מעמידה לרשותם תוגדל מ־72 ל״י לחודש ל־100 ל״י לחודש. היתה גם הצעה שהשתתפות זו תחול על שרים. אך להצעה זו היו מתנגדים והוסכם שהיא תבדק.

✶ המדינה לא תשתתף בהוצאות אכסון של שרים ועובדים בכירים במחיר העולה על זה שבבתי מלון של 4 כוכבים. אם השר או הפקיד הבכיר יתארח בבית מלון בדרגה גבוהה יותר, יהיה עליו לשלם את ההפרש.

✶ לא יערכו ישיבות עבודה בבתי מלון ובמסעדות.

✶ השתתפות המדינה ברכב לפי קילומטראז' קוצץ ב־10 אחוז.

✶ תקציבי המשרדים לשעות נוספות יופחתו ב־25 אחוז.

✶ עובדי מדינה לא ישתתפו בקבלות פנים ראוותניות בתוקף תפקידם.

✶ לא יבוצעו שיפוצים והחלפות ריהוט במשרדי הממשלה בשנת התקציב הנוכחית.

✶ יבדקו אפשרות לצמצום לשכות שרים בפעולות בירושלים ובת״א.

ישום החלטות קימוצים גם בצה״ל

ועדת השרים לענייני קימוצים

(סוף בעמוד 2)

נפלה עטרת ראשנו

בצער רב וביגון קודר אנו מודיעים על הסתלקותו של בעלי, אבינו, וראש משפחתנו היקר

ר' בצלאל בזק ז״ל

הלווייתו תתקיים היום, יום שני, י״א בכסלו תשל״ה (25.11.74)
מבית הלוויות בסנהדריה, ירושלים
מועד הלוויה יפורסם במודעות

שושנה בזק
יעקב ושרה בזק
שמואל ואסתר בזק
משה וזהבה בזק
ומשפחותיהם

בצער רב אנו מודיעים על פטירתו של חברנו הוותיק ורב הפעלים

ר' בצלאל בזק ז״ל

סגן יו״ר המרכז העולמי של המזרחי והפוהמ״ז

הלווייתו תתקיים היום, יום שני, י״א בכסלו תשל״ה (25.11.74)
מבית הלוויות בסנהדריה, ירושלים
מועד הלוויה יפורסם במודעות

המרכז העולמי של
המזרחי והפוהמ״ז

ישיבת כרם ביבנה

אבלה

על פטירתו של

הר״ר בצלאל בזק ז״ל

יו״ר הנהלת הישיבה

ומביעה בזה תנחומים למשפחה הכבודה

הלוויה תצא היום, יום שני, י' כסלו תשל״ה (25.11.74)
מבית הלוויות סנהדריה, בירושלים
מועד הלוויה יפורסם במודעות

הרינו משתתפים באבלו הכבד
של שר הדתות

ד״ר יצחק רפאל

חבר המרכז העולמי של המזרחי הפועל המזרחי

על פטירת אחיו משה ז״ל

ומביעים את תנחומנו למשפחה האבלה

המרכז העולמי של המזרחי
והפועל המזרחי

לד״ר יצחק רפאל

שר הדתות

נשפי ניחומים באבלו
על פטירת אחיו

ר' משה ז״ל

בבנין ציון וירושלים תנוחם
ולא תוסיף לדאבה עוד

בנק המזרחי המאוחד בע״מ
ההנהלה

ליו״ר מועצת המנהלים, שר הדתות

ד״ר יצחק רפאל

תנחומים

לפטירת אחיו משה ז״ל

בנק „אדנים"
למשכנתאות והלוואות בע״מ
ההנהלה והעובדים

בס״ד

ערב שירה חסידית

אולם „אהל שם" בלפור 30 תל־אביב

יום שני 2.12.74 י״ח כסלו
יום שלישי 3.12.74 י״ט כסלו
בשעה 8.30 בערב.

בהשתתפות:

החזן והזמר
אריה בראון

החזן הראשי של בהכ״נ הגדול ר״ג
חיים אליעזר הרשטיק
בקטעי שירה חדשים ומקוריים

להקה אורחת:

„להקת שלהבת"

האמן
אריה מוסקוביץ

מקהלת הילדים
„רננו חסידים" מחופת
בניצוחו של המלחין הוותיק
חיים בנט

את הערב תלווה תזמורתו המעולה של
משה רוזנבלום
מנחה מרדכי לוי

כרטיסים להשיג:

בני־ברק
1. אפנת „באגדי" קופילביץ, רח' ר' עקיבא 94.
2. „גדי", ריהוט וציוד משרד, רח' ר' עקיבא 30.
3. מעדניה „מן הבוכר", קורצ'ק, רח' חזון איש 17.
4. קונדיטוריה הירש, רח' ר' עקיבא 142.

רמת־גן
1. „הבאיר", חנות ספרים רח' ארלוזורוב 56.
2. פרסום „גדי", רח' הראי״ה 3, מול הספורטבריק.

תל־אביב
1. „כנפי" — רח' אלנבי 83.
2. משה רוזנטל, ספרי קודש ותשמישי קדושה רח' מוהליבר 49 פנה נחלת־בנימין.

פתח־תקוה
1. אריה שכיין, חנות בגדים חובבי ציון 38.

ברכות מאליפות מקרב הלב
וברכת מז״ט נאמנה לכבוד

האדמו״ר מקרעטשניף שליט״א

לרגל נשואי אחותו המושלמת כלילת המעלות
מרת חנה ברכה תחי'
עב״ג האדמו״ר הצעיר מסאסוב שליט״א
ורבה של קרית ושמח משה

שאו נא ברכותי הכנות הנובעות מעמקי ליבי,
הזכו לראות רב תענוג ונחת לתפארת בית קרעטשניף הרוממה
ברכות עד בלי די

יגאל גריפל, מ״מ ראש עיריית
תל־אביב—יפו

בית חרושת פשלח בע״מ תל אביב

ברכת מזל טוב לבבית

לכ״ק מרן

אדמו״ר מקרעטשניף שליט״א

ולכל המשפחה הכבודה

לנישואי האחות המהוללת חנה ברכה תחי'
עב״ג הרב יוסף דוד טיטלבוים שליט״א
אדמו״ר מסאסוב ורבה דקרית ושמח משה

יה״ר שתזכו להמשיך בטווית שרשרת הזהב מורשת אבות,
בגאון ובעוז לתפארת עולם

כעתירת וכברכת
חיים צוקרמן ומשפחתו
זאב צוקרמן ומשפחתו

מזלא טבא וגדא יאה

לכ״ק האדמו״ר
מקרעטשניף שליט״א

ולכל המשפחה הכבודה

לנשואי אחותו הכלה המהוללה
מרת חנה ברכה תחי' עב״ג הרב יוסף דוד שליט״א
בן כ״ק אדמו״ר מסאסוב זצלה״ה
וממלא מקומו ורב דק״ק קרית ושמח משה

ענבי הגפן בענבי הגפן דבר נאה ומתקבל

ד״ר ישעיהו שפיץ ומשפחתו
(מרפא שיניים)
רחובות

ישיבת ההנהלה של המפלגה הדתית לאומית וחברי הסיעה בכנסת

תתקיים אי״ה ביום חמישי י״ד כסלו ש.ז. (28.11.74)
בשעה 3.00 אחר הצהרים בבית התנועה בתל־אביב.

סדר היום: א. המשך וסיכום הדיון בבעיות החינוך הדתי.
ב. שונות.

המוזמנים מתבקשים לדייק ולבוא בשעה הקבועה.

המפלגה הדתית לאומית
המזרחי והפועל המזרחי
מחלקת הארגון מחלקת ההסברה

ישיבת מועצה פתוחה, המוקדשת לנושא:
הצטרפות המפד״ל לממשלה ומשמעותה
בהשתתפות החבר צבי ברנשטיין, מזכ״ל המפד״ל

תתקיים אי״ה ביום רביעי, י״ג בכסלו תשל״ה (27.11.74),
בשעה 7.30 בערב, בסניף הפוהמ״ז בבני ברק, שדרות
... טרפון 1.

צבור החברים מוזמן.

קופת חולים — הועד המפקח הארצי
ההסתדרות הכללית של העובדים
בארץ ישראל

ישיבת הועד המפקח הארצי
תתקיים

ביום רביעי 27 בנובמבר ש.ז. (י״ג בכסלו תשל״ה)
בשעה 4.30 אחה״צ במרכז קופ״ח — באולם הישיבות.
בהשתתפות שר הקליטה הח' שלמה רוזן

סדר היום:
1. היערכות קופ״ח לקליטת העליה.
2. שונות.

הודעה

...ספר „מרן הרב קוק זצ״ל", בעמודים ק—קי״א ...מונת הרב בלונדון", סמכתי בציטוט סיפור המעשה, ...אי גברא רבא דישראל".

...גביר לי עתה, שמטרתה של הפצת התמונה על ...י ד״ר חומה הכבבד מלונדון — היתה להשתמש הכנסות לטובת האגודה „סיני" בלונדון, ...ודה של צעירים לחיזוק תורה ויהדות.

...מבקש בזה את המחזיקים בספרי זה לתקן ספור המעשה בהתאם.

הרב ז.א. רבינר

هكذا من الاصل

של הצופה

הודעה ומשמעותה

ההודעה המשותפת שנתפרסמה עם סיומה של „פיסגת ולאדיווסטוק" מתמקדת בשני נושאים מרכזיים: הגבלת מירוץ החימוש הגרעיני לתקופה של שמונה־עשר שנים ו„חידוש ועידת ז'נבה בהקדם, למען חיסול „מוקדי מתיחות.

אם בפתיחתה הוגדרה „פיסגת ולאדיווסטוק, כ„פגישת היכרות" בין ראשי שתי מדינות העל — הנשיא ג'ראלד פורד מארצות הברית ומנהיג הסובייטים ליאוניד ברז'נייב, כששני הצדדים נמנעים ככל האפשר שלא להפריז בהערכת השיבותה של „הפיסגה", הרי עם סיומה נראה ששני הצדדים — פורד וברז'נייב צעדו צעד קדימה אחד לקראת השני כדי לרשום לעצמם הישגים מסוימים. הנשיא פורד היה מעונין להשיג בולאדיוואסטוק ביסוס למדיניות ה„דטאנט" ואילו ליאוניד ברז'נייב ביקש להשיג הישג כלשהו לגבי המשבר המזרח־תיכוני על־ידי הסכמה אמריקנית לחידוש „בהקדם" של השיחות ב„ועידת ז'נבה".

אמנם בהיבט ראשון, על סמך ההודעה הרשמית בלבד, קשה להעריך במדויק, מה השיג כל אחד מהצדדים, עם זאת ניתן לומר, כי פורד חזר לוואשינגטון עם הבטחון לביסוס מדיניות ה„דטאנט" שאחד מביטוייה — ההסכמה המפתיעה של הסובייטים: הגבלת מערכות הנשק הגרעיני, דבר ששימש מוקד לחיכוכים בין האמריקאנים לרוסים במשך שנים. לא זו בלבד, אלא הסובייטים אף גילו רוחב לב ולא ביקשו להרחיק את הנשק הגרעיני האיסטראטגי של ארצות הברית המוצב באירופה.

האם יש משמעות מעשית לכך? קשה לדעת. גם אם שני הצדדים קבעו אמצעי פיקוח מתאימים, כדי להבטיח זאת. עם זאת אין ספק שהוא הישג חשוב בשביל פורד ושר החוץ שלו קיסינג'ר — אדריכל מדיניות ה„דטאנט" בין וואשינגטון למוסקווה.

הנוסח של הסעיף המזרח־תיכוני, בו מדובר „על האינטרסים הלגיטימיים של כל העמים באיזור, כולל העם הפלסטיני" וכן ההצהרה ששתי המעצמות „תעשינה כמיטב יכולתן, כדי להביא להסדר בעיות האיזור על יסוד החלטות האו"ם", בלא להתייחס להחלטות מועצת הביטחון 242 ו־388, תואם את הקו הסובייטי.

שליטי מוסקווה, אף לא הסתירו בשיחתם עם הנשיא פורד את אכזבתם על „שיבוש עבודתה של „ועידת ז'נבה" ועל הנסיון להרחיקם מהמאמצים להשגת הסדר באיזור. כך שבהחלטה להחיש כינוסה של „ועידת ז'נבה" יכלו לרשום לעצמם הישג, בפרט שההודעה המשותפת מזכירה במפורש את „העם הפלסטינאי" וכן את הצורך, בהסדר „על יסוד החלטות האו"ם" — היינו שאם ירצו יוכלו ליישם לצורך זה אפילו את ההחלטה האחרונה של עצרת האומות המאוחדות מה־22 בנובמבר.

כאמור, ההודעה המשותפת רצופה ויתורים הדדיים. השאלה המעניינת אותנו היא — האם הויתורים הללו נועדו לתצרוכת פנימית בלבד, או שמא יהיו להם השלכות מעשיות על ההתפתחויות בזירה הבינלאומית?

מדיניות ה„דטאנט" המאחדת במידת מה בין ארצות הברית לברית המועצות, לא הגיעה למזרח־התיכון. גם אם שני הצדדים התייחסו בולאדיוואסטוק למשבר המזרח־תיכוני, קשה לראות בכך ניכיון רציני להחיל את ה„דטאנט" על האיזור שלנו. הלחץ של מוסקווה לחדש בהקדם דיוני „ועידת ז'נבה" מצביעה על מגמה הפוכה מזו.

מה תהיה עמדת ארה"ב, אחרי הפגישה בין פורד לברז'נייב בולאדיוואסטוק; האם תתן יד לכינוס ועידה עקרה בז'נווה בהשתתפות אש"ף — ועידה שישראל לא תשתתף בה, או ד"ר קיסינג'ר ינסה להמשיך את „הדיפלומטיה המעופפת" בה החל לפני כשנה, חרף הסכמת שני הגדולים שיש צורך דחוף לחדש דיוני „ועידת ז'נבה"? — זאת גם שאלת המפתח בכל הקשור בהתפתחויות העתידות באזורנו.

ירושלים בבנינה

החלטת הממשלה מאתמול, „להמשיך במאמציה לבנות ולפתח את ירושלים — בירתה של מדינת ישראל, לרבות חקר עברה ההיסטורי, תוך שמירה על אופיה הסגולי והאוניברסאלי" — היא תשובה כהלכתה על ההחלטות המרושעות שנתקבלו בשבוע שעבר על־ידי אונסק"ו. זאת גם התשובה היחידה והמתאימה שיכולנו להשיב לערבים — יוזמי סילוקה של ישראל מאונסק"ו ולשותפיהם, אשר מרוב שכרון מריח הנפט לא בושו ולא נכלמו לתמוך בהצעה הערבית.

יש לציין, כי הפעם החלטת הממשלה אינה דקלאראטיבית בלבד, היא מפרטת תכניות פיתוח, לרבות — הקמת מרכז תעשייתי במעלה אדומים, שמה שעד כה נמנעה הממשלה מלהכריע לגבי פיתוחו הכללתו בגבולות המוניציפאליים של הבירה. לפנינו איפוא תכניות מעשיות — להרחבת בירת ישראל כשהפרוייקטים השונים כוללים בין היתר תכניות פיתוח וביכון אף להקלת מצוקת הדיור של המיעוט הערבי החי בעיר הזאת.

אין זו הפעם הראשונה שמוסדות וארגונים בינלאומיים מקבלים החלטות נגד מה שהם מכנים „שינוי אופיה של ירושלים". אמנם הפעם, החלטתם מלווה סנקציות. ברם, ככל שנרבה בבניה, ככל שנוסיף להרחיב הגבולין של בירת הנצח של עם ישראל — כן נבסס את זכותנו ובעלותנו על עיר דוד שחוברה לה יחדיו, וממילא יתבטלו מעצמן כל ההחלטות המרושעות של חבר המרעיב באו"ם.

עם ישראל גם אינו זקוק להסכמה מצד אומות העולם על זכותו על ירושלים. העיר היתה, היא ותהיה יהודית לנצח נצחים.

אם דריכה היתה החלטת אונסק"ו. כדי לשכנע את המפקפקים שבתוכנו, כאין להשהות פיתוחה של ירושלים, ניתן לומר שמעז יצא מתוק. ההחלטה המרושעת שנתקבלה ביוזמה ערבית — מצביעה התפנית חשובה בפיתוחה ובבניינה של ירושלים.

החלטה ממשלת ישראל ראויה לציון מיוחד. היא מבטאת רחשי לבם של רוב רובם של תושבי המדינה והתפוצה היהודית.

נבנה את ירושלים ביתר שאת כשברכת „בונה ירושלים" סלולה את מעשי ידינו!

הרוצחים ועוזריהם

הדראמה האנושית שנמשכה כששים שעות, מאז נחטף המטוס הבריטי, נסתיימה אתמול עם שחרורם של בני הערובה, אחרי שהפועלים שוב נכנעו לפושעים ולרוצחים.

המחבלים־הרוצחים, מסתבר, קיצוניים יותר ממנהיגם יאסר ערפאת ואם נכונות הידיעות פעלו בניגוד לדעתו. אולם אין בכך כדי להמעיט מחומרת הפשע ומהאחריות הישירה המוטלת על מדינות ערב וארגון המרצחים שבכו אש"ף, שלא זו בלבד, שהם מעודדים מעשי רצח, אלא גם נותנים מחסה לרוצחים.

מה שקרה בששים השעות האחרונות, זוהי עדות נוספת, מהו המחיר שעל העולם החופשי לשלם לרוצחים ולפושעים, הנהנים מאז הכרת העצרת האחרונה מחסות האומות המאוחדות, אשר העניקו הכרה מלאה לארגוני הטירור והחבלה.

חטיפת המטוס הבריטי נסתיימה ברצח אדם חף מפשע, בעיני עוברים נוספים. לרבות צוות המטוס שהפך כלי משחק ותעתועים בידי הרוצחים־המחבלים.

רצה המקרה שהמטוס יחטף ביום בו קבלה עצרת האו"ם את התחלתה המבישה המכירה באש"ף — ארגון הגג של ארגוני החבלה — כנציגם הלגיטימי של הפלסטינאים. ייתכן העיוזי מקרי בלבד ויתכן שהמחבלים ביקשו בדרך זו להפגין קיצוניותם, כמי שרצו לומר שאינם מעלימים עם הקו „הפושר" כביכול, של ערפאת. אולם יהיו המניעים אשר יהיו, המעשה מלפנינו, מלמד מה צפוי לעולם, אם יוסיף להיכנע למחבלים ולרוצחים.

ההכרה באש"ף לא הביאה עמה רגיעה. להיפך — הכרה זו החמיר את המתיחות. תעודד מעשי חבלה ורצח. וזה השכר באש"ף ישלם לתומכיו בעצרת האומות המאוחדות.

ראשי המדינות שנכנעו לרוצחים מסבירים כניעתם ב„שיקולים ההומאניטאריים". בלא לזלזל בחשיבות שיש בהצלת חיי אדם, קשה להשתחרר מההרגשה, כי אילמלא מדינות ערב — כדינה שהן חברות בארגון האומות המאוחדות — המעניקות מחסה לרוצחים, לא היה צורך ב„מחווה הומאניטארית", כי או קיוי התעופה היו בלתי פגיעים ושלום הנוסעים בטוח יותר.

לפנינו איפוא, עוד שיעור מאלף על המוסר הערבי ומידת ההומאניטאריות שלהם.

„המורים נכשלו ולא פעלו בהתאם לעקרונות"

קבעה ועדת ליפשיץ במסקנותיה על אסון מעלות ✶ דחתה הטענות ההלכתיות ✶ הסתמכה על הגראי"ה קוק שפסק כי מנהיג חייב לסכן עצמו על הצלת קהילתו

כאת סופרנו בירושלים

ועדת החקירה, שמינה משרד החינוך לחקור באחריותם של המורים, שליוו את תמיד של בית הספר באסון „מעלות" קבעה, כי לדעתה נכשלו ה־מורים ולא פעלו בהתאם לעקרונות ההתנהגות, שהם יסוד הכרחי לכשירותו של מורה בישראל.

הכשלון לא היה בדרגה שווה. הועדה קיבלה את העקרון שלפיו עמדה „ועדת חורב", שכל מי שמפקד על קבוצת תלמידים וכיוצא בזה, אחראי לשלומם וחייב להשאר צמוד אליהם ולהנהיגם תמיד.

יונה עמרוסי לא הוכיח תכונות מדריך

הועדה קבעה, כי מדריך הטיול מטעם הגדנ"ע יונה עמרוסי לא הוכיח את התכונות, אשר מדריך גדנ"ע חייב להראות בשעת חירום ולדעת הועדה היה חסר את החשיבה אחרי האימפולס הראשון, חוסר שיקול מה עדיף, להשאר עם הנערים והנערות, או לקפוץ דרך החלון. פעולת ה־קפיצה נעשתה ללא תכנון וידיעה ובהעדר כל נסיון להציל את התלמי־דים, כי הוא חסר כושר שיקול, ש־אחראי לשלום התלמידים חייב ל־השתמש בו. חוסר רגש אחריות, ש־בלעדיו אין כל אפשרות להיות אח־ראי לתלמידים. הועדה קבעה ש־עמרוסי שנה שגיאה חמורה בהש־אירו את הנשק במכונית ולא־צבכו לאחראי לו בהתאם להוראות.

אף לגבי הבליטה הודעה שיונה עמרוסי אינו כשר לשמש מדריך גד־נ"ע, או למלא תפקיד חינוך אחר, שבו מוטל עליו אחריות לתלמידים.

המורה ציון לא נפסל מלהיות מורה

באשר להתנהגות המורה ציון כהן, מציינת הועדה שהוא היחידי שב־עדותו הביע צער על נסיבות המקרה ואמר, כי קשה לו להסתכל בעיני הורים. הכאב על הילדים שמתו רודף אותו כל הזמן. אין הועדה מוצאת מקום לטרוניה על שפתח את הדלת לפני המחבלים לבקשת מר זעבית, שהמכהלים הביאוהו מן ה־מכונית. הוא נצמד לעמרוסי וקפץ אחריו. המלצת הועדה היא שהמורה ציון כהן אינו פסול מלהיות מורה, אך אינו כשיר לחנך כיתה או להפ־קידים אחרים המטילים עליו אחריות לתלמידים, הצולה על אחריות הנד־רשת ממורה מקצועי.

דעת רוב ומיעוט על הרב עמאר כמורה

ביחס להרב עמאר, אין הועדה מקבלת את גרסתו, כי הוא קפץ מן החלון, כדי לעזור לתלמידים אחרים שקפצו ונחבלו. כמורה וכרב — אומרת הועדה — היה בחובתו לנסות לעודד את התלמידים, ואם לא עשה זאת, אנו מניחים כפי שטען בא כוחו. שהיה כה מבוהל ומפוחד עד שהיה כאילו בהלם. לדעת הועדה היה מ־חובתו לעודד ולארגן את הבריחה של התלמידים. לדעת הועדה פוסלת התנהגותו של הרב עמאר מלהיות אחראי לתלמידים, אך הועדה נחלקה אם הוא פסול להורות בכלל. לדעת הרוב, שכוללים הרב עמאר פוס־לות אותו מהיות מחנך וכמורה בעיד שדעה הכ־צוב היא. שהקניית יד־יעות לתלמידים אפשריה גם בפתיד האין הוא נפסל מלהורות ולהקנות ידיעות על יסוד התנהגותו. מאחר ובנסיבות הענין לא היתה לו ולא יכולה להיות לו כל הכנה נפשית לאפשרויה של אסון, שהתרחש ולא היה מוכן ל־התמודד אתו.

הועדה סוברת שאין הצדק להפ־מסקנות מכה מקרה בתקופה השואה לגבי מקרה מעלות.

דעת ר' עקיבא אינה רלבנטית למקרה הנדון

באשר לטענה שהושמעה בפני ה־ועדה, כי בהתאם דיני ישראל אין על אדם חובה מצד הדין לסכן את עצמו, כדי להציל את חברו ואף אין עליו חובה להכנס לספק סכנה, כדי להציל את הברו — אומרת הועדה, שלדעתה אין הצשאלה הזאת רלבנטית למקרה דנן. ידועה המחלוקת בדין, כה יעשו שנים במדבר שבידם מים בכמות, שאם ישתו שניהם יכותו שניהם ואם ישתה האחד יצצל. דעת בן פטורה — אל ישתו שניהם ולא יראה האחד במות חברו. ודעת ר' עקיבא היא: חייך קודמים לחי־חברך. ישנה איפוא, מי שהבים ב־ידו. בא כוח המורים טען, כי מכיוון שנפסקה ההלכה כר' עקיבא, לא היתה חובה על המורים להסתכן ע"י כך שישארו בנסיבות, שלדעתם היה בהן משום מות בטוח.

דעת הגראי"ה קוק זצ"ל: מנהיג חייב להסתכן כדי להציל קהילתו

עלינו להעיר — נאמר — ש־מבחינת דיני ישראל עברה הלכה הזאת כמה ניסוחים נוספים. אך לדעתנו השאלה היא לפנינו איננה אם חייבים היו המורים מצד הדין לסכן את נפשם. אלא האם מוהר היה לצעוה זאת לאור היותם כ־מורים האחראים לתלמידים שב־פיקוחם ולאור היותם כמחנכים של אותם תלמידים? הבעיה ש־לפנינו נדונה על ידי הרב אברהם יצחק הכהן קוק ע"ה בספרו „משפט כהן" בסעיף קמ"ג. ב־אריכות רבה הוא דן בנפרד ב־שאלת החובה לסכן את הנפש מ־בחינת הדין והרשות של מנהיג לסכן נפשו על בנת להציל את קהילתו ובפירוש שלל את הדעה שיש איסור על אדם לסכן עצמו כדי להציל אחרים.

לדעת הועדה היה חובה על שלושת המורים להשאר עם הל־מידיהם ולו רק כדי לעודדם, ל־הניח את דעתם ולמנוע מהם את הסבל. הדבוק הבאב של צעיר וצעירה החושבים שמהם קרוב. הנכונות הנפשית והכושר הנפשי להבין חובה זו ולמלא אחריה — הינם תנאי בל יעבור לכל שרוצה להיות מורה.

חברי הועדה היו הרב יוסף צויאג, בר אריה סימון והרב נפתלי ליפשיץ. (יו"ר).

60 הוצאו להורג באתיופיה

ביניהם נכדו של הקיסר, שני ראשי ממשלה לשעבר וגנראל אמאן אנדום, ראש הכת השלטת שהודח אתמול

אדיס אבבה, 24, יופי"ע, ע"ר וע"צ) — הממשלה הצב־אית ההייתה היום, כי הוציאה להורג 60 אישים אזרחיים ו־צבאיים רברדרג לשעבר. ל־רבות נכדו של הקיסר המודח היילה סילאסי ושני ראשי ממ־שלה לשעבר.

בהודעה ששודרה הבוקר ברדיו נאמר, כי הם הוצאו להורג על „פש־עים נגד העם האתיופי ונסיונות ל־הכשיל את התנועה העממית של ה־מדינה".

בהודעה נאמר כי פקידי רשות אחרים הנמצאים עתה במעצר, יועמ־דו מייד לדין בפני בתי משפט צב־איים.

היילה סילאסי לא הוזכר

בהודעה לא הוזכר היילה סילאסי בן ה־82, שכיהן כשליט אבסולוטי במלכות זו שבמזרח אפריקה משך יובל שנים, עד אשר הצבא הדיחו ועצרו ב־12 בספטמבר. הוא לא נראה בפומבי מאז.

כ־200 שרים, מחנכים, עובדי ממ־שלה, ובני משפחת סילאסי נעצרו מאז הקשר הצבאי בפברואר, שנעש־ה על ידי קצינים צעירים בסמואה של שוטרים ניזחבת בדרגים האזרחיים הבכירים.

„האיש החזק" הוצא להורג

בין אלה שהוצאו להורג היה ה־גנרל אמאן אנדום, 50, האיש החזק של המועצה המייעצת הצבאית ה־זמנית השלטת, אשר הודח אתמול לאחר מאבק על השלטון בקרב 120 חברי המועצה.

כן הוצאו להורג אסקינדר דסטה, נכדו של סילאסי ובעבר סגן מפקד חיל הים, הקיסרי, ושני ראשי ממ־שלה לשעבר, אקלילו האפטה וולד ואנדלקאצו מאקונן.

בהודעה לא נאמר מתי, היכן ואיך בוצעו ההוצאות להורג. היא ציינה, כי כל 60 האנשים כבר הובאו ל־קבורה ואיש לא יקבל רשות לגשת למקום קבורתם.

אדיס אבבה שקטה

אדיס אבבה שוב שקטה היום לאחר ידיעות על חילופי ירות במשך ה־לילה. כלי רכב צבאיים סיירו בחוצות עיר הבירה וטנק ניצב בנמל התעופה הבינלאומי, שם גם הופקדו שומרים מיוחדים.

נוסעים שהגיעו מאסמרה, עיר ה־מחוז השוכנת 640 ק"מ צפונית לעיר הבירה, סיפרו על בהלה שפרצה ב־רחובות כאשר נמסר על מותו של אמאן. הוא היה יליד של איזור זה וביקש לפעול למען הסכם בדרכי־שלום עם המורדים הילידים, אשר רצו, כי המחוז הצפוני אריתריאה יפרש מאתיופיה.

רדיו אתיופיה הודיע, כי כבר מה־תילים משפטים נוספים.

„פקידי רשות אחרים העצורים עתה באשמה שחיתות. יובאו מייד בפני בתי משפט כלליים ומחוזיים" הודיע הרדיו.

צפוי הסכם למכירת נשק אמריקני לסעודיה במילירדים

מעוניינת לרכוש המטוס פ־15

ושינגטון, 24 (ע"צ) — שבועיים של שיחות מכינות עשויות להוביל להתימת הסכם על מכירה נשק אמרי־קאי לסעודיה בכמה מיליארדי דול־רים נסתיימו אתמול בוושינגטון.

מקורות מוסמכים אמרו, כי סעודיה הביעה רצון לרכוש בעתיד הקרוב מטוסי קרב אולטרא מודרניים מדגם „פ־15".

היו מבוססות על דו"ח סודי שהכין משרד ההגנה האמריקאי לגבי צרכי־של צבא סעודיה. מקורות מוסמכים מסרו, כי הטוהנים של הפנטגון הב־ליעו בפני סעודיה להקים בספר חסי־בות וגדודים ממוכנים ומוטסים, ו־הסיבת סרוין. לפי הדו"ח גם הוזקק סעודיה ל־26 ספינות חדשות, לרבות ספינות טילים.

כן נקבע, כי סעודיה תהיה זקוקה ל־440 מטוסים.

השיחות בין נציגי שתי המדינות

המחבלים האריכו

(סוף מעמוד ראשון)

במסוס נמצאים נוסף לארבעה ה־חוטפים ושלושה אנשי צוות בריטים — שבעה מחבלים פלשתינאים ש־הובאו מקהיר ומאמסטרדם ושנמסרו לחוטפים תמורת שחרור בני הערובה.

ההתפתחות הדרמטית באה לאחר שהמחבלים נאשו כנראה מלמצוא מקלט בלוב ובעיראק, שגם הן הס־תייגו מהחטיפה, בגלל לחץ בינערבי. המחבלים גם חששו שמא ייפסחו לידי אשים שהבטיחו לנקום בהם.

דובר מיניסטריון הפנים אמר כי החוטפים תובעים שירשו להם ל־השאר בתוניסיה ושלא יעבירו אותם לידי הארגון לשחרור פלשתין שגינה אותם כמחבלים, הגורמים נזק לענין הפלשתיני.

החוטפים דורשים גם שיתנו להם ערובות שלא יועמדו למשפט בתוני־סיה, ציין הדובר.

המחבלים שיחררו את כל הנוסעים

קודם לכן נמסר כי ארבעת המחב־לים הפלשתינים, שיחררו את כל ה־נוסעים והשאירו במסוס רק שלי־שת אנשי צוות. המחבלים הודיעו לשל־טונות תוניסיה כי ברצונם לטוס ל־מקום מיבטחים — מדינה ערבית.

עם תום כ־50 שעות של משא ומתן דרמטי, שבמהלכו רצחו החוטפים בדם קר נוסע מערב גרמני, הסכימו החוטפים לשחרר את כל הנוסעים ו־

אנשי הצוות, פרס לכלידתה אנשי צוות, לאחר שממשלת הולנד נענתה לדרישתם במסרה לידיהם שני מהבלים שנידונו להקופה כאסר על חטי־פת מטוס.

המחבלים הירשו לנוסעים ולחלק מאנשי הצוות לעזוב את המטוס ב־כמה קבוצות, אחרי שלשדה התעופה הגיעו שני הפלשתינים מהולנד והיה כשמר משטרתי כבד.

מקורות דיפלומטיים: מצרים הכריזה מלחמה על מחבלים קיצוניים

מצרים הכריזה למעשה מלחמה על מחבלים פלשתינאים קיצוניים, הבכב־צים בעשרי טירור הוך ההתעלמות מ־הארגון לשחרור פלסתין — אמרו היום מקורות דיפלומטיים בקהיר.

ברגע האחרון

„טיים": ישראל וסוריה הגדילו עוצמתן בשליש

ניו יורק, 24 (יופי"ע) — ישראל וסוריה הגדילו את עוצמתן הצבאית בשלישי לפחות, לעומת המצב ש־היה קיים עם פתיחה מלחמת יום הכיפורים — כותב היום העתון „טיימס".

כתב העת מצביע על העובדה, כי בריה"מ סיפקה לסוריה 45 בכיסוי ירוס מדגם „מיג־23", המטוסים ע"י טייסים רוסיים, קובאניים וצפון־קוריאניים.

באשר לישראל, מציין השבועון, כי בידיה 100 מטוסים מעל לכמות של מטוסים שעמדו לרשותה בשנה שעברה. יתר על כן, הישראלים למ־דו סיכות מיהכללית, שבעזרתן הם פיולים נגד טילי „סאמי הסוב־יט".

איסור יבוא רכב הוארך עד ה־1 בספטמבר

יותר יבוא שכבר הוצא עבורו רשיון

כאת סופרנו הכלכלי בירושלים

יבוא רכב, שכבר הוצא עבורו רשיון לפני הפיחות יותר למרות ההחלטה הקודמת של הממשלה.

ועדת השרים לעניני כלכלה החלי־טה אתמול להגביל את יבואם של כלי רכב שהוצאו להם רשיונות לפני 10 בנובמבר. המדובר הוא בכ־9000 כלי רכב.

כדי לאזן את היקף היבוא בשנה הבאה הוחלט להאריך איסור יבוא אוטומובילים עד ה־1 בספטמבר 1975. ה־החלטה הקודמת אסרה יבוא רכב להצי שנה בלבד.

כמו כן החליטה ועדת השרים ל־עניני כלכלה לאסור יבוא כוניות, רכב מסחרי, עד 2.5 טונה, קטנועים ואופנועים.

אישור היקף למס שבח מקרקעין

בישיבתה אתמול אישרה ועדת ה־שרים לעניני כלכלה הצעת היקף להוק מס שבח מקרקעין. הצעת ה־חוק הוגש לאישור הכנסת. על פי הצעה זו תשונה שיטת היחוב הבס הפטור לדירות. מעבורים של יחיד. כיום פטורה מכם דירה בגודלים של יחיד בכמה של עד 10 ביר. ואת בלי הייחשב באורך הדירה, רבות הבניה ומספר הנפשות. עתה מוצע כי יינתן פטור לדירה שמחירה 300,000 ל"י בלי להתחשב בגבולה. הפטור, ש־יוכל לזה יחויב בגה. כמו כן יוגה פטור של 20,000 ל"י עבור כל ילד החל מהילד הרביעי.

ההצמדה

ההוק המוצע מהביך בחיוב הבעלי בקרקעין בהתהבב בתקופת האחזקה. כיום ניתן זיכוי של 6 אחוז לשנה במשך 13 שנה הוחל מהשנה השלישית חיוב על אחוז אחד ל־שנה במשך 22 שנה נוספות.

על פי החוק המוצע ינתן זיכוי של 3 אחוזים לשנה למשך 13 שנה החל מהשנה הרביעית וזיכוי של־1 אחוז למשך 36 שנה נוספות. על פי השיטה הקודמת היה בעל נכס פטור בליל כמס בתום 37 שנה. עתה הוא

יגיע לפטור מבכלכלי של 75 אחוז בתום בתום 52 שנה.

כמו כן יוגדל כס יסף ביחוד של 30 אחוז מהמכס למי שמוכר את הנכס במשך 3 שנים מצה רכישתו. מה זה זה נועד לבנות עסקאות ספקולטיביות, בקרקע. אחיב שיעוד המס יוקטן באחוז ורבע לירידה החל ב־השנה השניה לרכישה.

תוספת 70 בירייין ל"י

התיקונים בחוק מס שבה בקרקעין אמורים להכניס לאוצר תוספת של 70 מיליון ל"י לשנת המספים.

ועדת השרים לעניני כלכלה אישרה אתמול תיקונים להוק מס הכנסה ומס עזבונות כדלהלן:

✶ הניכוי במקור מדיבידנד מ־מיירים עזך שאינן נסחרות בבורסה יועלה מ־30 אחוז ל־35 אחוז.

✶ יועלה שיעור מס רווח הון מ־40 אחוז ל־50 אחוז. המדובר הוא ברווחי הון מניירות, פטנטים הכוויות יוצרים. התקופה שבה חייבים במס תוארך מ־28 שנה ל־33 שנה.

✶ מס הרווחים הגבוהה בעבקים הברות בוגרת יועלה מ־3.5 אחוזים ל־5 אחוזים. מס זה חל על הרווח והשכר של המנקים הגבוהים המיוחד. מבקר זה יגדלו הכנסות האוצר ב־30 מיליון ל"י לשנה.

אתמול אישרה ועדת השרים לענייני כלכלה המפלה משבע תעמה הכליה ע"י בנק ישראל. המבצע הוא בערך בקנב של 10 ל"י יוציאו ע"י ההברה הממשלתית לסכבבות ובדליכים.

ליברזון ניצח בטור השחמט

וינציה, 24 (עיר ויע"צ) — רב האמן הישראלי וליבריל ליברזון ניצח אמש במירוץ השחמט הבינלאומי של ונציה, כשהוא מקדים בהשיגה נקודה את אליה הצילם הסובייטי לשעבר ואסילי סמיסלוב. ליברזון השיג 9.5 נקודות.

ליברזון, שעלה זה לא כבר מ־ברית"מ לישראל, התם את צבתנו בהנהיגו הפסד לאיטלקי לאולו כיצ־לי בסבוב האחרון של הטורניר.

סמיסלוב, לעומת זאת, נאלץ להסי־תפק בתיקו עם רב האמן ההולנדי יאן טימאן.

דירות בשכירות לעולים - גורמות בעיות למ. הקליטה

(ח־פ־ן) במסגרת מאמצי משרד הקליטה למצוא פתרונות דיור לעולים החדשים, הונהג, לפני שנתיים, הסדר של שכירת דירות בברכונים הציירותיים והעמדתם לרשות העולים בתנאים מ־סוריים תנאים אלו כללו השתתפות „יותר מסמלית" של ה־עולה בדמי השכירות, הבטחה להעברת בשפחת העולה לדירת קבע, בשלב מאוחר יותר. למעלה מ־80% דירות הוסדרו

תצפית

במסגרת זו, האלפי משפחות סר־דרו. חלק ניכר אף עבר יותר מ־אוחר לדירות הקבע שהוקמו ב־התאם להבטחה במרחק שלא עבר לה על 30 ק"מ ממקום מושבו הזמני של העולה החדש". אך מ־דבריו של מר מנחם שרמן, מנ־כ"ל משרד הקליטה אנו למדים שמאות רבות של משפחות עד־לים, מסרבות, לעזוב את דירת הארעי ולעבור לדיור הקבע. „פשוט התרגלנו, לסביבה" — אמרו.

במשרד הקליטה רואה זאת ב־חומרה, מוזר, קיימת מצידו התח־חייבות כלפי משכיר הדירה כי זו תפונה, ומאידך — מכביד ה־דבר על נושא הקליטה בכללותו.

כן מתפתח דין ודברים, עם משפחת העולה, וזו מזהירת כי משרד הקליטה יראה עצמו פטור מהמשך הטיפול בה, אם אמנם, לא יפנו את הדירה השכורה ר יעברו לדיור הקבע העומד לר־שותם. יתירה מזו, מציעים לכל משפחה „מרבניה" שלוש אפשרויות של כניסה לדיור קבע, ובכל זאת, לא כולם „קופצים על ה־מציאה".

מסקנה ראשונה מבעיה זו, הי־תה, הפסקת שכירות דיור, בערי גוש דן, להוציא את העיר בת ים, שבסביבה, כדבריו של מר שרמן, ניתן עוד להשיג דירות קבע ל־עולים, או בערים סמוכות כרא־שון לציון ונס ציונה.

בכל מקום, להכבדה זו, לבטח לא ציפו אנשי הקליטה.

בהודעה נאמר כי „מליאת קונ־גרס יהודי אמריקה הלטינית מצ־טערת על כך שהיתה פגיעה בה מקרה ספציפי זה בעקרון האוטונומיה של הקהילות".

במושב הקונגרס של יהודי אמריקה הלטינית השתתפו מש־לחות מברזיל, קולומביה, צ'ילה פראגוואי, פרו אורוגוואי וונצואלה והארגנטינה, שהיתה המארחת.

פריטים למקלטים

יתוייבו באישור מכון התקנים

(מ.ח.) בתקנות, שפירסם ל־אחרונה שר הבטחון בדבר מ־פ־רטים לבניית מקלטים, נקבע, כי פריטי מסגרות שונים המשמשים לבניית מקלטים (דלתות, חלונות, משקופים וצנורות פלדה) חייבים — להיות מסומנים בסימן המעיד על השגחת מכון התקנים הישר־ראלי על ייצורם.

התקנות נועדו להבטיח את איר־כותם של פריטים חיוניים אלה. מספר מפעלים המייצרים אותם כבר נמצאים בימים אלה בב־דיקות מוקדמות ע"י מכון התק־נים לקראת קבלת סימן ההשגחה.

בסקירה מוקדמת שנערכה ל־קביעת מצב המתמדים כיום נמ־צא, למשל, דלתות שיוצרו ללא אטמים (מסגרת הגומי המקיפה את הדלת לאטימתה בפני הדף או חדירת גזים) ובמשקל הקטן בהרבה מהנדרש.

עירנות אזרחית

למלחמה בפשע

(מ.י.) בארה"ב הוחל במבצע של שיתוף אזרחים במלחמה בפ־שע. בעיקר מכוון המבצע נגד פורצים לבתי מגורים, שמלאכתם נעשתה קלה ונוחה בגלל שיעור הפיסתם הנמוך. רק 19% ממקרי הפריצות פוענחו על ידי המש־טרה, ו־71% מאלו שנאסרו ב־שנים 72־1970 נאסרו בעבר בשל אותם האשמות. נתונים אלו מ־עידים שהפריצות נהיו לפשע ב־טוח וכדאי, ורק בעזרת שיתוף האזרחים ניתן יהיה לעשותו ל־בלתי משתלם.

כדי לשתף את האזרחים ב־צורה יעילה בשמירה על בתיהם ורכושם, שובצה תכנית הדרכה שתקנה להם ידע מתאים ב־אמצעי בטחון ובדרכות מהיר ל־משטרה. מיליוני חוברות הדרכה הופצו בין המשתתפים במבצע, ובעקבות הביקוש הגדול הודפסה מהדורה נוספת.

אמצעי בטחון שננקטו על ידי האזרחים, ועירנותם לגבי מה ש־קורה בסביבתם הביאו לתוצאות מפתיעות — ירידה של 30־12 אחוזים במספר הפריצות.

העומדים בראש המבצע מד־גישים את ערך האזרחות הטובה העולה משיתופם של האזרחים במאמציה של המשטרה לדיכוי הפשע. אזרח ממוצע מדע יותר לבעיית פשע, והדרך לכך ניתן יהיה להלחם בפשע ביתר יעילות.

אוטונומיה

לקהילות היהודיות באמריקה הדרומית

(ע"א) — ישיבת המליאה של הקונגרס של יהודי אמריקה ה־לטינית הגליטה מחדש על מתן מעמד של אוטונומיה לכל ה־קהילות היהודיות ביבשת.

מליאת הקונגרס פירסמה הו־דעה המאשרת מחדש את האו־טונומיה של כל קהילה יהודית לקבוע בעצמה את עניניה ואת היחסים שלה עם השלטונות בכל מדינה.

הימנעות מדינות מערב אירופה כתוצאה מהשפעת צרפת

מאת סופרנו המדיני בירושלים

ההצבעה של מדינות מערב אירופה באו"ם בשאלה הפלסתינאית, כשרובן נמנעו, רק שתי מדינות, נורבגיה ואיסלנד הצביעו נגד — מוכיחה, כי ניתן לשכנע מדינות אלה להתנגד ללחץ הערבי, אם יושקע בכך מאמץ מיוחד — אמרו אתמול חוגים מדיניים בירושלים.

חוגים אלה אמרו, כי ההימנעות של מדינות אירופה המערבית מן ה־החלטה הפלסתינאית היא כתוצאה מ־השפעת צרפת, שנקטה עמדה של הימנעות לאורך כל החזית. צרפת ניסתה להשפיע על הערבים להכניס החלטה המזכירה במפורש את זכות קיומה של ישראל, אך הערבים סירבו להכיר בהחלטה כזו. מכאן ההימנעות של צרפת. חוגים אלה הדגישו, כי היתה גם שחלק ניכר ממדינות ארופה אינו מקבל את הדיקטט הצרפתי ויש מקום למאמץ. עם זאת אוכזבה יש־ראל, שמדינות אירופה נקטו רק עמדה של הימנעות ולא של התנגדות.

הוגים מדיניים בירושלים ציינו ב־הערכה את ההצבעה העקבית של ארה"ב נגד ההחלטות הפרו־ערביות.

ארגנטינה וברזיל עברו למחנה תומכי הערבים

באשר למדינות אמריקה הלטינית, ההבדל שהגיע של מדינות אלה איננו באותה כיום, והלק מבנו עבר לגוש של המדינות הבלתי מזדהות, כשום כך נאלץ להצביע יחד עם הגוש הזה שהוא פרו־ערבי, לאחר שהערבים מחוזים בו הלק השוב, כדיגה כמו ארגנטינה וצבריה בעד ההחלטות הפרו ערביות, תוך הודעה ההסתייגות מן ההחלטה, שאינה מזכירה את ישראל. במספר קטן של מדינות אמ־ריקה הלטינית, מצביעה בעקביות עם ישראל. אולם המדינות הגדולות בגוש זה, ארגנטינה וברזיל, מנהלות לאחרונה מדיניות נמישה של פיוס הערבים בעקבות עסקי נפט עם מדינות ערב.

ההימנעות של מדינות רבות מוס־ברית בכך שהצעת ההחלטה היתה קיצונית ביותר. אילו מתנו הערבים את ההחלטה, בוודאי שמספר הקולות בעד היה יותר גדול.

ארה"ב ובריה"מ

(סוף מעמוד ראשון)

שיתוף הפעולה עם ברית המועצות למען פתרון „בעיות בינלאומיות דחופות" ולמען חיסול „מוקדי מתי־חות".

ברז'נייב השיג הישג ניכר, מאחר שארה"ב הסכימה ל־תביעתו שועידת ג'נבה לעני־ני המזרח התיכון „תחדש ב־מהרה את עבודתה".

בקשר עם יחסי הסחר בין ארה"ב לבין ברית־המועצות, לא ניתן למיי־פורד להבטיח לזוכיר המפלגה ה־קומוניסטית שאכן תינתן ברית המ־עצות מעמד של מדינה מועדפת ביותר באחר שההחלטה בנושא זה תלויה בקונגרס.

מבורים, שגר החוץ האמריקאי הנרי קיסינג'ר פנה אל הרוסים ב־בקשה להמתין פרק זמן נוסף עד ש־יעלה בידו להתמודד בבעיה הניצבת בפני הדיפלומטיה האמריקאית ו־הישראלית נוכח הכרה העולם הערבי בארגון לשחרור פלשתין כנציג יחיד של הפלשתינים.

הסכם להגבלת

(סוף מעמוד ראשון)

רים אחרים שבקרבת ברית המועצות לא נכללו בהסכם לאחר שמוסקבה הגיעה למסקנה, שלא קיימת סכנה מוחשית של התקפה מבסיסים אלה. ארצות הברית וברית — 2 —

שר החוץ האמריקאי סירב לגלות נתונים מספריים, באומרו שפרטים אלה יובאו לידיעת מנהיגי הקונגרס עוד בשבוע זה.

משקיפים אומרים כי נראה ששני ה־צדדים סיגו בבירה רבה אל הערכו־תיהם המדיניות והתוצאה בכך נוצרו תנאים נוחים. להשגת הסכם מרחיקי לכת בפגישת הפיסגה. הסכם, שה־נשיא ריצ'ארד ניקסון לא הצליח להשיגו במשך למעלה כשנתיים.

לשני הצדדים יהיה מספר שווה של אמצעי סיגור אסטרטגיים ועל ידי כך יתוקן עיוות בהסדר סאל"ט ש־נחתם במאי 1972 באשר להגבלה מספר הכלים שבידי ארצות הברית וברית המועצות.

שר החוץ האמריקאי אמר לעתו־נאים כי הוא מצפה שההסכם שיגביל את החימוש הגרעיני של שתי מעצ־מות העל ל־10 שנים, ייחתם במהלך השנה הבאה, כאשר ליאוניד ברז'־נייב יבקר בוושינגטון.

יחסים אישיים הדוקים

נראה כי פורד וברז'נייב יצרו יח־סים אישיים הדוקים בזמן הגולף סגישת הפיסגה, הצעד הראשון של נשיא ארה"ב בשדה הדיפלומטיה ב־מעצמות־העל.

שני המנהיגים סיימו את דיוני ה־פיסגה בסיור בולדיבוסטוק שנמשך 75 דקות. עיר זו, שהיא נמל הבית של הצי הסובייטי באוקיינוס השקט, סגורה בדרך כלל בפני זרים.

סוכנות הידיעות הסובייטית „טאס" מסרה כי אלפי תושבים הריעו לפורד ולברז'נייב, כאשר השניים עברו ב־שיכון חדש.

עלילת רופאים חדשה ברוסיה

לונדון, 24 (עטמ"א) — פרשה של „עלילת רופאים" אנטישמית נתגל־תה בימים אלה סביב משפט של רופא יהודי בבריה"מ, ד"ר מיכאל שטרן, המשב העיר ויניצה באוק־ראינה.

[illegible]

קיסינג'ר לסין

פקינג, 24 (עיר וע"צ) — שר החוץ האמריקאי הנרי קיסינג'ר עומד לטוס מחר ל־פקינג, בתום שיחות הפיסגה בין פורד לברז'נייב, לסבוב שיחותיו השביעי עם מנהיגים סיניים.

משקיפים סבורים, כי מטרתו ה־עיקרית של קיסינגר בעת ביקורו בן חמשת הימים, תהיה לדווח לסינים על שיחות ולדיווסטוק ולנהל שיחות על מיגון רחב של בעיות בינלאומיות כשבעיות דו־צדדיות תופסות מקום נמוך יחסית על סדר היום.

נדחתה החלטה

(סוף מעמוד ראשון)

תו של מנכ"ל החברה, אך כאמור הוחלט להמתין לחוות הדעת של ה־יועץ המשפטי.

מ. צור יוזמן להקירה

במשטרת ישראל, עומדת להזמין ה־שבוע את מר מיכאל צור, מי שהיה מנכ"ל החברה לישראל, וחברת צים. זוקף לצור יוזמנו גם לוי שבט גיזבר צים, מר עוזר שטיינברג, רואה ה־חשבון של „חברה לישראל" כמה מחברי ההנהלות שהיו בראשותו של צור.

החקירה נפתחה, לאחר שהיועץ ה־משפטי הורה למשטרה לפתוח ב־חקירה פלילית.

נפטר ר' בצלאל בוק

(סוף מעמוד ראשון)

חבר הנהלת האנציקלופדיה התלמו־דית ויו"ר בפועל של מפעל התורה, חבר נשיאות הוועד הפועל הציוני במשך הרבה שנים.

הניח אלמנה ושלושה בנים. השופט ד"ר יעקב בוק, מר שמואל בוק, ועו"ד משה בוק ונכדים.

עוד אתמול בבוקר בא למשרדי המרכז העולמי של המזרחי־הפועל־המזרחי, ואחרי כן הרגיש חולשה וחזר לביתו.

אושרו קימוצים

(סוף מעמוד ראשון)

תבדק ישום החלטות אלה גם לגבי צה"ל. הממשלה קראה לחברות ממ־שלתיות ולמוסדות ציבור לנהוג ב־קימוצים דומים.

הממשלה החליטה לפנות לסגל ה־אקדמאי של המוסדות להשכלה גבוה להקפיא לשנה את היציאה ל־חו"ל לשנת שבתון.

נודע כי ההוצאה לצורך זה מגיעה ל־76 מיליון ל"י לשנה, בזה 10 מיליון דולאר במטבע חוץ.

השרים יוותרו על מחצית תוספת היוקר

השרים הודיעו, שוותרו על מחצית תוספת היוקר, שתשולם בינואר.

הוצאת „מס" מוותרת על העלאת מחירי הספרים

הוצאת הספרים ראובן מס ב־ירושלים הודיעה אתמול לשר ה־בטחון והתעשיה כי היא מוותרת על העלאת מחירי הספרים ש־אישרה לה, משרד המסחר והתע־שיה אפשר העלאה במחירי ה־ספרים בשיעור של 8 אחוזים.

רחל ינאית בן־צבי ויתרה על מחצית הפנסיה

מאת סופרנו הכלכלי בירושלים

גב' רחל ינאית בן־צבי, אלמנת הנשיא השני, הודיעה לשר ה־אוצר כי היא מוותרת על מחצית מתשלום הפנסיה שלה לטובת אוצר המדינה.

מצבנו הכלכלי הירוד מחייב יתור לטובת קופת האוצר מכל אלה המקבלים משכורות גבוהות, היא כותבת במכתבה. היא הביעה תקוה שתוספת יוקר תשולם רק לשכבות המצוקה.

אלוף גונן פנה לבג"צ

„ועדת החקירה הממלכתית בראשות השופט העליון ש. אגרנט לא הרשתה לי לעיין בעדויות שהושמעו בפניה ולהביא ראיות כדי להגן על עצמי על פי החוק" — טוען אלוף שמואל גונן (גורדיש), מי שהיה אלוף פיקוד הדרום במלחמת יום הכפורים, בעתירה לבית המשפט ה־גבוהה לצדק.

אלוף גונן כבר הגיש לפני חודשים אחדים עתירה באותו נושא, אולם השופטים סירבו בזמנו לקבוע עמדה לגבי עתירה זו. נימוקם היה, כי עדיין לא הוגרד, כי הועדה מונעת מאלוף גורדיש את מבוקשו, שהרי היא עדיין ממשיכה בעבודתה וב־חקירותיה.

עתה, לקראת סיום עבודתה של ועדת אגרנט, החליט האלוף גונן לפ־נות שוב אל בית הדין הגבוה לצדק ולבקש ממנו להורות לועדת אגרנט וכל אחד מחבריה, לאפשר לו לסכן את סעבותיו, להביא ראיה ולחקור עדים בנושאים הקשורים בו.

בשמו של אלוף גונן הגישו את העתירה עורכי הדין משה שליט, שלמה תוסיה־כהן ודן מירקין. העתי־רה מכוונת נגד ועדת אגרנט כולה ונגד כל אחד מחבריה: השופטים אגרנט ולנדאו, רבי האלופים (מיל.) י. ידין וח. לסקוב, ומבקר המדינה ד"ר נבנצאל.

אגב

ציבני תמורה

...חל שנוי בהלך הרוח באו"ם. מגאון ערפאת, דרך שפיכות הדמים בבית שאן ועד החלטת או"ם, הכרשה סכנה, שמאלנים שאין להם תקוה...

מבחן האימון ההדדי ב„פגישת ולדיווסטוק" נבר בהצלחה

ספקות ביחס לתמימות דעים בנושאים אחרים

מאת ש. אהרוני

יום אחר־הצהריים עומד לב־ מטוסו של נשיא ארה"ב „ווייב 74" בשדה התעופה של ולדיווסטוק, לאחר של 28 אלף קילומטר. ה־נשיא, ג'ראלד פורד, ירד מה־מטוס, כשהוא חובש, קרוב ל־, את כובע פרוות־השועל של מזכיר המפלגה הקומו־ניסטית הסובייטית, כשהוא יורד במנהגו. הפעם יתלווה לך זה גם שביעות־רצון — מסעו הראשון מ־לים שערך 9 ימים, ובי־כו ביקר בשלש ארצות בהצלחה.

חששות רבים נתלו למסע הנשיא, ששיאו היה השיחות עם ברז'נייב בציר הסיבירית ולדיווסטוק. בגלל הנשיא פורד, היה במסע אותו תיכנן של התוך שלו ר׳ הנאמן, הנרי קיסינג'ר, מבחן מצד המנהיגים הסובייטיים, עמד להיפגש, לראשונה בתפ־קידו של נשיא ארה"ב.

סיבות רבות לחששות אלה: לה הראשונה שעמדה בפני מצ־ המדיניות בבית הלבן היתה, רואים מנהיגי ברית־המועצות נשיא פורד, שנבחר לכהונתו תוקף החוקה, לאחר ההתפט־ראותו של ניקסון — וזאת ל־ הפסד המדהים של 7 מועמדי המפלגה הרפובליקאנית בבחירות ל־, שנערכו בתחילת החודש. הם את הבעייה בשאלה, האם אנשי הקרמלין בנשיא פורד נשיא עד הבחירות לשנת 1976 ויא עד לסוף העשור הזה.

פגישה בקנדה

דך, לא נעלם מקיסינג'ר הרצון של מזכיר המפלגה הקומוניסטית להיפגש בהקדם עם נשיא ארה"ב. הדבר היה נחוץ ביותר לז'נייב. הוא אשר יזם את „מדי־ניות הפשרה" בין שני הגושים, דבר להוצאות חיוביות, קודם כל המעצמות, בהגדלת הסחר עם ובאפשרות לפעול להרחבת יכולת הסובייטית, מבלי למגוע יחסי החוץ.

, עם המלוקחו הפוגמאטית של , שותפו של ברז'נייב בדיבון יוד, עמד המזכיר הכללי של המפלגה הסובייטית בפני חשש, שמא המיד הנשיא החדש במדיניות שיקר לאור האינפלציה השוררת בארה"ב, כאשר מספר המובטלים עלה על 6 מליון — כ־6 אחוזים העבודה באמריקה. ברז'נייב הקוק להמשך מדיניות זו, גם הסובייטיה שלא כל אנשי הקרמ־לין מסכימים לה.

סיבות אלו, הביאו את הנ־ שני מנהיגי מעצמות העל, בהקדם, עוד לפני הביקור של ברז'נייב בארה"ב המ־ לראשית שנת 1975.

את נושא צמצום הנשק הגרעיני, כ־ נושא המרכזי שידונו בו שני המנ־ היגים. השיחות בג'נבה בענין צמ־ צום הנשק הגרעיני, שהוא המשך ישיר ל„מדיניות הפשרה" בין שני הגושים, הגיעו, לפני שלשה שבו־ עות, למבוי סתום. אף צד לא יכול היה להעביר הוראות חדשות לאנשי

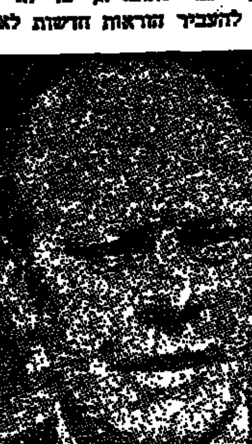

פורד
בקשות לדעתנות

זה דנו במשך שמונה שעות בדרכים לקדם הסכם בתחום צמצום הנשק האסטרטגי".

הכרזות ידידות מחודשת

זאת, כאשר שני המנהיגים פרסמו מצידם הודעה משותפת בה נאמר כי „שני הצדדים הכריזו מחדש על החלטתם לעשות את כל המאמצים הדרושים כדי להבטיח אופי שאין להשיבו לדטאנט הסובייטי־אמריקני לטובת עמי שתי המדינות".

עצם החלטה זו, היה היתה להר־ דגיש את שתי המעצמות מחדש של שנוי יסודי ביותר של כל צד ל־ המשך הדו־שיח שנפתח ע"י קיסינג'ר בתקופתו של ניקסון.

נושאים בוערים

אולם, שני נושאים בוערים נוספים עמדו לדיון בשיחות בין שני המנ־ היגים. הראשון בעיית המזרח־התי־ כון, כאשר רוסיה הראתה בעליל שלא ייתכן השגת הסדר כלשהו במזרח־ התיכון בלי לשתף אותה.

ארה"ב, המעוניינת בהמשך המא־ מצים להסדר שלום במזרח התיכון, דבר המקדם אותה בהשגת יעדים בין מדינות ערב, חוששת מאד, מ־ התפתחות בגבול סוריה דבר העלול להתבטא בסרובה של דמשק להא־ ריך את המנדט של כוח האו"ם בגולן. גם לאחר „נוסחת הפלאים" של קיסינג'ר לקרוא לאנשי האו"ם „כוח־משקיפים".

פורד, או יותר נכון קיסינג'ר, ידע, כי הלחץ על הסורים יכול לבוא מולדיווסטוק. השאלה היא רק, מה המחיר שארה"ב תיאלץ לשלם לברית המועצות עבור זאת.

אש־פ דרך הדלת האחורית

מספר פרשנים מערביים העריכו את הדברים בצורה כזו, שמוסקבה, הנומדת בכל תוקף לצרף את אש"פ לשיחות ג'נבה, תדרוש מארה"ב ל־ הכיר בארגון, או לפחות, שתשכנע את ישראל לנהל עמה שיחות. לדעת רוסיה, המצב נהיה קל יותר לאחר ההחלטה בליל שבת של עצרת ה־ או"ם, הנותנת מעמד תוקי לאש"פ בכל מוסדות האו"ם, וגם שיחות ג'נ־ בה כלולים בכך.

ברם, גם לארה"ב יש אמצעי לחץ נגדי. מוסקבה ממתינה כל העת, לתיקון חוק ניקסון, לתת מעמד עדיפות ברורה לסחר עם ברה"מ, עד עתה לא נתקבל האישור על אף הלחץ של פורד וקיסינג'ר. הדב־ רים לא נעלמו מעיניהם של המ־ ארחים בולדיווסטוק.

ברז'נייב
המשך מדיניות הפשרה

משלחתו בשיחות, מבלי שידע בדיוק את כוונותיו של הצד השני. זאת הסיבה שקיסינג'ר נסע למוסקבה מיד עם ביקורו במזרח הרחוק. הוא חזר משם אופטימי, דבר שסלל את הדרך לפגישה של שני המנהיגים.

לא יפלא איפוא, שסוכנות ה־ ידיעות, הן הסובייטיות והן המער־ ביות מהרו להודיע מולדיווסטוק על הצלחת הפגישה בין שני המנהיגים, כאשר הם שמים הדגש על הנושא המרכזי בשיחות צמצום הנשק ה־ גרעיני. בידיעה הרשמית נאמר ש־ שני הנשיאים סיימו פגישה ראשונה ביניהם שבמסגרתה דנו במשך שמו־ נה שעות בדרכים לקדם הסכם ב־ תחום צמצום הנשק הגרעיני. בידיעה הרשמית נאמר ש„שני הנשיאים סיי־ מו פגישה ראשונה ביניהם שבמסגר־

בשעת כתיבת שורות אלו, עדיין לא נתפרסמה הודעה רשמית על תוצאות השיחות בענין המזרח התי־ כון, וענין בתחום אירופה. ברם, כבר עתה אפשר לומר: מבחן האימון בין שני המנהיגים עבר בהצלחה. פורד יחבוש את כובע פרוות השועל, וכאשר ברז'נייב יבקר בוושינגטון, ישמח לחבוש את כובע הבוקרים שיגיש לו מארחו.

זא הנשק הגרעיני — ראשון בדחיפות

גורים מערביים הבקיאים במכלול בין שתי המדינות, המעמיד

צה"ל הגביר את הכוננות בערי הגדה מחשש להפגנות והתפרעויות

כלכלנים צופים לאבטלה של 6 אחוזים

בלי ביצוע מדיניות כלכלית סופגת ומניעת העלאות שכר עלולה האבטלה להגיע ל־20—15 אחוזים

מאת ד. אבישי

צופים אבטלה של 6 אחוזים

הכלכלנים העוקבים אחרי ההתפת־ חויות במשק צופים אבטלה של כ־6 אחוזים בשנה הקרובה. זאת גם ל־ אחר שהופעלה תבנית החרום הכל־ כלית וגם אם יגיעו להסדר סביר בענין תוספת יוקר.

סביר לגיח שגם הממשלה מודעת למצב זה. אך בדיונים הממשלתיים נמנעים מלתת לכך ביטוי. בעיקר מטעמים טקטיים. בפני הממשלה עומד עתה הצורך לבצע מדיניות ריסון אשר תמנע אבטלה של 15—20 אחוז, כתוצאה מאזילת יתרות. אם ייתכן ביסוד לכך שבלאו הכי גולשים לאבטלה ניכרת, עלול הדבר להפריע לביצוע המדיניות המוצהרת.

הויכוח המתנהל כיום בשאלת האבטלה הוא במידה רבה תמוה ובתעלם מהמציאות. למעשה אין עכשיו ספק אם תהיה אבטלה ב־ שנה הבאה, אלא מה יהיו ממדיה. אם ישמרו על רמת איזון סבירה בעצרים שנקטו במשק יש סיכוי שהיא תהיה מתונה יחסית. הדגמה עלולה להביא אותנו לאבטלה קי־ צונית, אשר אנחנו יכולים להר־ שותה לעצמנו.

כלכלנים בכירים סוענים כי אנחנו מצויים זה כשנה בתהליך הדרגתי של האטה בביקוש לעובדים. כל זה עדיין בלי שום קשר לפיחות.

הנתונים מעידים

אפשר לעמוד על כך לפי נתונים שונים בתעסוקה ובביקוש לעובדים. הביקוש למשרות שכירים עלה בשנה האחרונה ב־0.8 אחוז לעומת גידול שנתי של 4—3 אחוזים בעבר.

סקרי כח אדם על הרביע השני של שנת 1974 מראים ירידה במספר המועסקים בעבודה מלאה בהשוואה לרביע המקביל בשנת 1973 ב־1.9 אחוזים. במספר הגברים המועסקים בעבודה מלאה ישנה ירידה של 3.3 אחוזים ברביע השני של השנה ל־ עומת המקביל לו אשתקד.

שיעור הבלתי מועסקים עלה ל־3.1 אחוזים לעומת 2 אחוזים ברביע ה־ מקביל אשתקד. נכון שעדיין זהו אחוז נמוך של בלתי מועסקים לפי המקובל במשקים שונים בעולם, אך העלייה בשיעור מעידה על מגמה.

תשלום תוספת יוקר מלאה — תגביר אבטלה

יש לתת היום את הדעת לשאלה מהו סדר העדיפויות הנכון במשק ישנה אפשרות לחתוך על תשלום תוספת יוקר מלאה שתכלול את הד־ יקרות הפיחות ואשר תשלומה יוקדם בגין הפיחות. העלאת הוצאות העבר זה בדרך זו תיצור עומס רב על המעסיקים. הם יצטרכו לשאת בו בזמן של ירידה בביקוש וחוסר יכו־ לת לגלגל את תוספת ההוצאה על הקונים. לכן ייאלצו לחסוך בהוצאה בדרך של פיטורי עובדים — קרי: הגברת האבטלה.

דרך אחרת היא לוותר על חלק מתוספת היוקר. גם במקרה זה לא תימנע כבראה אבטלה מסויימת אך ממדיה לא יהיו בהיקף שיהווה משבר תברתי לאומי.

הבנייה במוקד

דומה כי שוב הבנייה היא מוקד להגודה. לפי סקרי אדם היתה ברביע השני של השנה ירידה במספר ה־ מועסקים בבנייה ב־9.4 אחוזים ל־ עומת השיא של הרביע השלישי אש־ תקד. התחלות הבנייה ביולי — ספ־ טמבר השנה נמוכות ב־41 אחוז ל־ עומת הרביע הראשון בשנת 1973 שבו היו התחלות שיא בבנייה.

מחירי קרקע למגורים לישראל ש־ הוצא לאור ע"י המחלקה למחקר כלכלי־חברתי במשרד השיכון.

המחיר הממוצע ל־1 מ"ר קרקע עלה מ־245 ל"י בשנת 1971 ל־580 ל"י ב־1973, דהיינו גידול פי 2.4. כדי להעריך עובדה זו יש להביא בחשבון כי בין 1971 ל־1973 עלה בישראל מדד המחירים לצרכן ב־35.4 אחוז, מדד מחירי התשומה ב־ בנייה למגורים עלה בכ־50 אחוז ו־ מדד מחירי הדירות (כולל דמי מפ־ תח) עלה בכ־68 אחוז. המסקנה היא איפוא כי התייקרות הקרקע היתה מהירה בהרבה הן מהעלייה הכללית ברמת המחירים בארץ והן מהתי־ יקרות של דירות ועלויות הבנייה.

ההתייקרות לא היתה אחידה ב־ איזורים השונים של העיר. השיעור הגבוה ביותר של התייקרות היה ברובע הכולל את שכונת גונן (ה־ קטמונים), גבעת מרדכי וגבעת רסקו מ־331 ל"י למ"ר ל־801 ל"י (פי 2.2); לאחר מכן בא הרובע הכולל את בית הכרם, גבעת שאול, קרית משה, יפה נוף וקרית האוניברסיטה, שם היתה עלייה מ־364 ל"י ל־818 ל"י (פי 2.24); ברובע הכולל את תלפיות מקור חיים וימין משה היתה ליה מ־299 ל"י ל־658 ל"י (פי 2.2) וברובע הכולל את מרכז העיר, שכ־ רחביה, מחנה יהודה ומאה שערים היתה עלייה מ־319 ל"י ל־651 ל"י (פי 2.04).

ממצא אחר בסקר הוא כי בשנת 1973 הגיע משקלו של מרכיב הקרקע במחירי הדירות ל־40 עד 45 אחוז.

מחיר ממוצע לדונם קרקע בירושלים 800 אלף לירות

בשלוש שנים עלה המחיר פי 2.4, ההתייקרות שונה ברבעים השונים של העיר

מאת סופרנו הכלכלי בירושלים
מחיר הקרקע בירושלים עלה בין שנים 1971 ל־1974 פי 2.4. התייקרות הקרקע בעיר היא מעבר לעלייה של כל מדד אחר באותה תקופה.
ממצא זה כלול בסקר התפתחות

גוברת הדרישה להקמת ממשלת חירום לאומית

מאת חיים פיקרש

הפיתות וגל ההתקוממויות שבא ב־ עקבותיו, הביא להתעוררות מחודשת למען הקמת ממשלת אחדות לאומית, ועתה, על רקע ההצלחה הפלשתי־ נאית באו"ם, העלולה להביא בין ה־ יתר לעלייה בטרור, גברו הקולות התובעים כינון ממשלה, המורכבת מכל המפלגות הציוניות.

הדים בנושא זה נשמעו בסוף ה־ שבוע מכל שדרות הציבור, ונוסף להתחממות פטיציה מצד תלמידי בתי הספר העל־יסודיים, והחלטה חיובית שנתקבלה במרכז המפלגה הליברא־ לית העצמאית, הזהיר גם שר ההסברה מר א. ידין, דעתו החיובית בכדון, וכמוהו, אישי ציבור אחרים, ובכללם, מאנשי מפלגת „העבודה".

אפשר והטיסה מחודשת זו, תביא אמנם לכינונה של ממשלת החירום הלאומית. המפד"ל, חזרה והדגישה כי גם אם תצטרף לממשלה, הרי תמשיך בפעילות להבטחת קואליציה מקיר אל קיר, ובמפלגת „העבודה", כאמור, גובר המהנה המחייב, כשב־ מרכזו, קבוצה גדולה של חברי ה־ מוסדות הנבחרים שהגישו תזכירים לראש הממשלה, מר יצחק רבין, ובו תביעה חד־משמעית להקמתה של ממשלת האחדות „שעוד צורך ה־ שעה".

יצוין, כי על פעילי מפלגת „הע־ בודה" הללו נמנים, לאו דוקא אנשי רפ"י לשעבר כי אם גם פעילי הסי־ עת מפא"י ואף מאנשי „אחדות ה־ עבודה".

אלה וגם אלה דורשים, במפגיע, לכנס מיד את המוסדות העליונים של מפלגת „העבודה" כדי להבריע בכדון. חברי לשכת המשמרת ה־ צעירה של מפלגת העבודה, אף ה־ ביעו תרעומת על ראש הממשלה לנוכח „הערפל הסובב את עמדתו בכדון" ותבעו ממנו להבהיר עמדתו, באופן חד־משמעי".

מהי עמדתו של ראש הממשלה ב־ מרוזי מקורביו אומרים כי באורח אישי, הוא תומך בכינון ממשלת אח־ דות לאומית, אך „רבים הקשיים מ־ בפנים" ולכן נרתע לפי שעה. אותם חוגים הוסיפו כי דעתו של ראש ה־ ממשלה ידועה לשותפיו בקואליציה הממשלתית, ועתה, על רקעה של ההולפות החיוביות במפד"ל והמפ־ לגה הליבראלית העצמאית, ולנוכח התסיסה של חוגים רחבים ב„עבודה" לא נותר לו כי אם לגשת ו„לשכנע את אנשי מפ"ם".

מפ"ם נשארת בעמדתה

העמדתה של מפ"ם — לאו מוחלט. שר הבריאות, ויקטור שם־טוב, מראשי המתנגדים במפ"ם לצירוף הליכוד לממשלה, חזר והבהיר ביסים אלה שממשלת ליכוד לאומי „אינה תרופת פלא". לדבריו, מנסים חוגים פוליטיים ליצור רושם, שהקמת ממ־ שלה עם הליכוד היא תרופת פלא ש־ תבטיח לישראל מוצא ממצבה הקשה בו נתון האומה, אך זוהי אשליה — חזר והדגיש שר הבריאות. יתירה מזו, פעילי מפ"ם הדגישו, באורח ברור, כי אם יצורף הליכוד לממשלה, הרי ש„מפ"ם תפרוש באורח מיידי מהממשלה".

אך נראה שהחישובים על פרישה מיידית של מפ"ם מהתאגדות העו־ ברת, נובעת לא רק מעמדה פוליטית כי אם ובעיקר מהחשש ל„מעמד ה־ כיסאות". התביעה הנרשמה של מפ"ם להעניק לה „כסא שלישי" בממשלה, עם הצטרפות המפד"ל לא נענתה ב־ חיוב, וזו נגנזה. אך עתה, חוששים אנשי מפ"ם כי הרחבתה של הממ־ שלה, תחייב לא רק את הויתור מ־ צידה על התביעה לשר שלישי ואולי גם, צימצום מספר שריה בממשלה כי בירור, שצירוף הליכוד לממשלה, יחייב הענקת תפקידים של שרים, „לא נהיה שותפים זוטרים בממשלה זו" — הבהירו פעילי הליכוד, בכ־ געים בלתי רשמיים שקישמו שמם לאחרונה.

ואם אמנם החישוב לקביעת תיקי השרים, יהיה על בסיס מספר חברי הכנסת, הרי שיגיע לנציגי הליכוד

בדיונים קודחתניים סביב הנושא, ר' יביאוהו להכרעת מרכז מפלגתם.

מ. בגין, תלה את הקולר, באנשי המערך בלבד. „אם הם ירצו להקים את ממשלת החירום הלאומית, הרי שזו תקום, אם לא, זו לא תקום. ב־ תשובה לשאלה אמר ח"כ בגין, כי היסוד לקמת ממשלה ליכוד הלאומי הוא, אי הכניה. „איש לא יכפה על זולתו עקרון שאין לו ואין לא יכפה על רעהו ויתור על עקרון שיש לו. עקרונותינו ידועים ואני חושב ש־ מתוך דאגה לעתיד עמנו ועתיד ארץ ישראל אפשר להקימה" — הדגיש מר בגין.

ואמנם, הבעיות החמורות בו נתו־ נה כיום ישראל, תחייב בלי ספק את הרחבת הממשלה, ומה גם שגובר לחצם של מנהיגי יהדות העולם. מר ספיר, העושה בימים אלה בארצות אמריקה הלטינית וארצות הברית, דיווח, שכמעט ואין לו פגישה עם מנהיגי קהילות, שלא יתבעו ממנו, „לעשות את הכל" כדי להקים ה־ ממשלה הרחבה. גם הגויים אינם מ־ בינים את הלבטים בנושא הזה. „כיצד אי אפשר להקים ממשלה מקיר אל קיר, כשמצב כל כך חמור?" — שאלוהו.

נראה, וגם הנושא הרגיש של עתיד יהודה ושומרון, על רקע ההצלחה של הדיפלומטיה הערבית, הביא לכך ש־ „יונים" הפכו לניצים, ומציאות הד־ שה, תקל על ההכרעה המתחייבת ב־ ענין הרחבת הממשלה, בדיוני מפ־ לגת העבודה!

יצחק רבין
לחץ כבד

יוצג של תשעה שרים, לפחות, ול־ הרחיב את שולחן הממשלה, לא יתכן, הרי שמשבר יחייב את צמצום מספר השרים הנוכחי, מצד כל מפלגה שר־ תפת

ועל רקעו של „ניתוח צפוי" כזה, חושש גם ראש הממשלה.

מכל מקום, ראש הממשלה, בלי ספק, שלא יוכל להתעלם מהקולות הגוברים לצירוף הליכוד לממשלה, ולא מן הנמנע כי מוסדות מפלגת „העבודה" ו„המערך", יעתרו השבוע

„טורונטו, לניגראד וגלאזגא עשויים להיעלם תחת הקרח"

לונדון, (עיר) — קיימת סכנה שהעולם ישקע בעידן קרח חדש בחיי הדור הזה — אזהרה זו הושמעה היום בלונדון.

הסופר המדעי נייג'ל קאלדר מ־ ציין בתכנית שהוכנה לשידור ב־ בי.בי.סי. כי המחקר האחרון מר־ כיח שכבר בזמן עמד העולם ל־ שקוע בעידן קרח חדש. תאוריה אחת אומרת, כי היה צפוי שטור־ נטו, לניגראד וגלאזגו תעלמנה מזמן כתוצאה לשכבות עבות של קרח.

קיימת סברה, כי עידן הקרח ה־ חדש עלול לפרוץ באורח פתאומי ולא בהדרגה.

המדען גודבי דנמן מאוניברסי־ טת מיין דביא ראיות, על פיהן הוא קובע שהעולם נמצא כבר בעידן קרח חדש.

לדבריו יש שתי עובדות היכו־ לות להתפרש כסימנים להתחלת עידן קרח חדש — התקררות חצי כדור הארץ הצפוני מאז 1950 ו־ הבצורת האיומה שפקדה לאחרו־ נה את אפריקה ואת הודו.

אם יבוא עלינו עידן קרח בש־ נים הקרובות, יש להניח שהאדם יהיה חסר אונים, אך במרוצת ה־ זמן יתכן, שהמדענים יצליחו ל־ שנות במידה מסויימת את מזג האוויר ולהתמודד עם סכנה זו.

תת־תזונה חמורה באיזורים רבים בעולם

סקר על מחלות המחסור ב־ תזונה באזור המזרחי של הים־ התיכון נערך ע"י היועץ ה־ אזורי לתזונה שמשרדו באלכ־ סנדריה.

הסקר מתבסס על מספר מחקרים שנערכו באזור בשנים האחרונות ו־ אינו כולל את ישראל.

תוצאות הסקר שפורסמו לאחרונה ע"י ירחון ארגון הבריאות העולמי הראו שרק 20 עד 40 אחוזים מאלפי הילדים שנבדקו ב־12 ארצות, סוריה, לוב ועד אנתיופיה, תימן ו־ אירואן, היו בעלי משקל תקין. השאר סבלו מדרגות שונות של מחסור ב־ חלבון ובאנרגיה. תת־תזונה חמור נמצא אצל 2 אחוז מהילדים.

השעורים הגבוהים ביותר של תת־ תזונה נתגלו בסודאן ובתימן הנמו־ כים ביותר — בלוב ובלבנון.

תוצאות המחקר מראות גם שאנ־ מיה תזונתית נפוצה באזור. סיבתה העיקרית של האנמיה היא מחסור בברזל, אך גם למחסור בחומצה פולית (חלבון) יש חלק. לכן הא־ נימיה המאקרוציטית והמגאלובלאס־ טית אינה נדירה והיא נמצאת לעתים בשילוב עם המחסור בחלבון ובאנר־ גיה.

לאחרונה נמצא, שוני הדיסה ש־ משתמשים בהם באיראן עשירים ב־ יותר בחומצה פיטית ועתה דנים ב־ החלטתם לזנים המכילים פחות חומצה פיטית.

אומדים את מספר המקרים של יובש־העין הנובע מחוסר ויטאמין A המופיעים מדי שנה באיזור ב־ 10,000 בקירוב אך חומרתם אינה רבה בדרך כלל.

למרות שהאזור משופע בקרני־ שמש נפוצה הרכית בפי שנראים סקרים ב־5 ארצות (מצרים, אתיופיה, אירן, לוב ותוניסיה).

המחלה הנוגעת בדרך כלל בילדים בני שנתיים או פחות מופיעה אצל שליש עד מחצית הילדים בצורתה ה־ קלה ואצל 3%—5% מהילדים בצורה מתונה או קשה יותר.

את הסיבה יש לחפש בנוהג הנפוץ להשאיר את הילדים בבית מבלי ל־ חשוף אותם לקרני השמש.

שיעור מי־השתיה בפלואור

לאחר ההצלחות הראשונות של הוספת פלואור למי־השתיה הולים ביסוד זה התפשט שיפור המים ב־ פלואור בארצות רבות, וגם בישראל ניגשים כעת להוספת פלואור למים.

מדין־וחשבון של הארגון האירופי ל־ חקר העששת למדים אנו, שיותר מ־120 מיליונים בני־אדם בעולם נהנים כעת ממים משופרים. כמספרם מגיע ל־84 מיליונים בארצות־הברית, ל־13 מיליונים בברית־המועצות, ל־7 מיליונים בקנאדה, ל־5 מיליונים באוסטראליה ול־16 מיליונים בארצות אחרות (הונג־קונג, צ'ילה, בריטניה, הולאנד, סינגאפור, גרמניה המער־ בית). בארצות אחרות, כמו ארצות־ הברית, משתמשים רבים במים משו־ פרים כבר שנים רבות, ולכן ניתן להעריך את ההשפעה על בריאות ה־ שן והתוצאות שבהם אצל מיליוני בני־ אדם ששתו מים אלה כבר מאז לידתם או משחר ילדותם.

סטאטיסטיקה משווה מ־5 מקומות בארצות־הברית, בזילנד, קאנאדה, הולאנד מראה, ששימוש ממושך ב־ מים משופרים המכילים מ"ג אחד של פלואור בליטר מוריד את שיעור ה־ רווים, כלומר, השיניים הרקובות, ה־ חסרות והסתומות, בהמצית בערך. יהיה שיעורם בקרב האוכלוסיה ש־ אינה משתמשת במים משופרים מה שיהיה. בסקרים הגיל נחקרו יל־ דים בני 15, ושיעור הרה"ס של אלה שהיו בערים שמי השתיה שלהם לא היו משופרים, היו

בין 8.0 ל־16.8. בערים שכמות שבהן הוסיפו פלואור למי־השתיה ירד שיעור הרווים למחצית, כלומר, ל־ 3.9—8.3. כמו כן התברר, שהתוספת של כמויות גדולות יותר של פלואור אינה מביאה הועלת נוספת ואף עלו־ לה להוליד פגמים אסתטיים בשיניים (זגוגית מנוקדת).

מדי פעם בפעם מתעוררת השאלה, שמא יש משום סיכון לבריאות, כש־ מוסיפים פלואור למי־השתיה. הי תשובה היא שלילית. רבים משתמ־ שים בפי־שתייה העשירים יותר ב־ פלואור בדרך הטבע, ואחרים מרבים לשתות תה או לאכול מזונות מן הים הנוטלים בדרך זו כמויות ניכרות של פלואור, ללא כל נזק לבריאותם. ני־ סויים בהרביות רקמה חוקירות של פעולת אנזימים הראו, שכמויות ה־ פלואור הדרושות כדי לפגוע בתאים או באנזימים גדולות בהרבה על אלה המצויות בנוזלי הגוף של בני־אדם המשתמשים במים משופרים בפלואור.

לאחרונה התחילו משתמשים ב־ מנות־פלואור גדולות למניעה ולי־ טיפול בחלות העצם (אוסטיאופורו־ סיס). כאן מגיעות המנות לכמה עשרות מיליגרמים ליום, והן ניתנות במשך חדשים רבים. ברור, שאסור לתת מנות בסדר גודל כזה לילדים, אך הן אינן מזיקות למבוגרים, ש־ שיניהם כבר עברו את שלב ההתפתחות.

כיון שאין כל שיטת טיפול — הן ריפויות והן מניעתית — תבטוחה באופן מוחלט, גם שיפור מי־השתייה על־ידי הוספת פלואור בטוחה במידה סבירה בלבד, אך אין ספק שהתועלת שבה עולה בהרבה על הסיכון האפ־ שרי. אולם בדומה לכל שיטת טיפול בתחום הרפואה המתפתח, יש צורך במעקב מתמיד. הנה, למשל, כותבים בעל הדין־וחשבון, כאשר משתנים הרגלי האכילה (והם משתנים ללא הפסק), ותגבר, במרוצת הזמן ה־ צריכה של דגיים ומזונות אחרים מהים, ותעלה איפוא אספקת הפלואור לציבור, ייתכן שהתוספת פלואור למי־ השתייה תביא לאספקה עודפת על יסוד זה. כבר ההקינו בארצות־ הברית, שתרכיזי חלבון מדגים לא יכילו יותר מ־100 מ"ג פלואור/ק"ג והבליטו, שילדים לא יקבלו יותר מ־20 גרם ליום מתרכיז זה.

גם הפחתת ההנקה הגברת השי־ מוש בתבשירי מזון לתינוקות הבבו־ ססים על חלב מיובש טומנת בחובה סיכון מסוים- חלב אם, כמוהו כחלב פרה, דל בפלואור, ואם מכינים את מזון התינוק מחלב מיובש תוך הוספת מים משופרים בפלואור, עלולים להג־ דיל את אספקת הפלואור לתינוק פי 40. אומנם לא ידוע, אם הדבר עלול להזיק, אך צריך להיות ערים לאפש־ רות זו.

תואר שני באוניברסיטת חיפה

המועצה להשכלה גבוהה החליטה בישיבתה לאשר לאוניברסיטת חיפה להעניק תואר שני בפקולטה ובחוג־ גים הבאים: הפקולטה למדעי ה־ חברה — פסיכולוגיה, עבודה סוצי־ אלית ומתמטיקה, הפקולטה למדעי הרוח — מקרא, פילוסופיה, אנגלית וצרפתית ובשני מסלולים של ביה"ס לחינוך של אוניברסיטת חיפה (ייעוץ וחינוך מיוחד ומגמה לתוכניות לי־ מודים, דרכי הוראה והדרכת מורים).

המועצה הולה בדיון, בהשתתפות ראשי האוניברסיטאות, במדיניותה כלפי המוסדות העל־תיכוניים הבי־ נתחומיים העוסקים בהכשרת מורים ובחינוך טכנולוגי. הדיון בנושא זה לא סוכם והוא יימשך בישיבתה ה־ באה של המועצה.

מכתבים למערכת

לאחר רבאט

הממשלה לאחר ועידת רבאט לא היתה צריכה לדבר סתם דיבורים ב־ עלמא. היא היתה צריכה להגיב כך:
א) להעלות לקרקע ביהודה ושו־ מרון 20 ישובים;
ב) להכריז על השטחים המשוחר־ רים שהם שטחים יהודיים, לספחם למדינת ישראל ולהחיל שם את החו־ קים הישראליים;
ג) להקים מבשלת חרום לאומי. כבה צריכה להתנהג ממשלה חזקה.

מיכה בלוך
קרית מוצקין

הייתכן?

הרינו בזה להזהיר כי חרף כל ה־ הודעות וההצהרות שכאילו דוא־ גים לבתי כנסת בשכונות העולים — הרי האמת הוא שאנו עולי רוסיה בקרית גת בשכונת הורש (המונה 200 משפחות אשכנזיות מרוסיה) עדיין לא זכינו לבית כנסת. בא קבוע ולא ארעי.

אף־על־פי שפנינו לכל הגורמים בעל פה ובמכתבים, ובמשך שנתיים מריצים אותנו ממשרד אחד לשני, סרם הגענו לבית תפילה במקום ה־ ייתכן?

בשם עולי רוסיה קרית גת שכונת הורש — ק. ב.
יוסף שוואריץ
ק. גת

„העם הפלשתיני"

ערפאת הבביא שם חדש בשביל הערבים היושבים בארץ ישראל (כל יהודה ושומרון): „העם הפלש־ תיני" ובשם זה הוא מוליך שולל כמעט את כל העמים האסיאתיים הא־ אפריקניים ואפילו עמים אירופיים. כי אפילו אם ניקח את ההרשבים של פלשתיין כפי שהם נבנים עכשיו ולא נתחשב עם האוכלוסיה שלה בזמן קיום ממלכות יהודה וישראל הרי מס־ פר הערבים כיום בגבולה פלשתיין הוא כחות במיליון וחצי בעוד אשר מספר היהודים בהם הוא יותר משני מיליונים וחצי, האם כן אנחנו היהו־ דים זכאים להיקרא בשם „העם ה־ פלשתיני" ולא הערבים. כי הערבים הם כיעוט ברור בפלשתין האבותנו ה־ נו הרוב. על ידי שיקול דעת זה נה־

פכים כל דברי ערפאת על „העם ה־ פלשתיני" לאין ולאפס וכל הזכויות של הערבים כפי שהם מתוארים על ידו נהפכים לזכויותיהם של היהודים.

כמתבר שכר ערפאת לקח את כל הטרמינולוגיה הפוליטית שלו מה־ היסטוריה של הציונות. עצם המונח פלשתיין לקח מזה שאנחנו תירגמנו את השם „ארץ ישראל" לאנגלית על ידי המלה „פלשתיין". וערפאת בכ־ לל נתקנא בהצלחת הציונות להקים את מדינת ישראל ומכאן שאיפתו להקים מדינה ערבית בארץ ישראל. והוא גם שוכח את ביטוח הפעולה המדינית של הציונות. אומות העו־ לם נותנות לסנור את עיניהם על ידי התעמולה הערבית ומקשיבים ב־ רצינות גמורה לדבריהם. ומסתבר ש־ הם עושים זאת לא כל כך מאהבה המן כמו משינאת מרדכי.

ד"ר ברוך גרשוני

על סופרי ה„השכלה"

לית מאן דפליג שפרץ סמולנסקין כופר בעיקר היה. מין ואפיקורס גמור. והוא עדיין בגיל הילדות כבן אחד עשרה בערך. כשודך לראשונה על כהפן ישיבת שקלוב. הודיעו מיד ב־ אפקורסיות הנודפת ממנו. ו„המשגיח" וראש הישיבה גרשוהו מבין כתלי הישיבה. בכתביו מתרף ומגדף מער־ כות ישראל וקדשיו. ועכשו מפורש... תיותי ליה לרבי אברהם יעקב ברוך ויישלם שכרו שיצא להגבע שלבונה של תורה התקיע קלונו ברבים („הצופה" אי כסלו). שלא רק הוא ודעותיו הנבובות אלא חיבוריו הפרוזו מרופה בהן על העוסק. כתיבתו לקור־ ייה המקולקלת פרוכינציונלית האין בה שום משותף עם ספרות יפה.

אולם יחסו השלילי ליהודה ליב גורדון יל"ג בהורידו מפסגתו השי־ רית ותפסלו מלהיות משורר ומצינו כבלשן בלבד. והששני שהכותב ה־ נכבד הפריז על המדה. והגע בו שלא כשורה. מרוס. קלויזנר בספרו „יוצ־ רים ובונים" כתבה ארוכה מוקדשת לשירת יל"ג. מחולקה לשלוש תקופות. מרחיב דיבורו על הבאומות שלו והמבטא עליהן: „עד היום הן הפר־ אמות העבריות היותר נאותי. בשירו „קוצו של יוד" אם לכתוב את השם: „הללי" ב„יוד" או בלי יוד. עיקר כוו־ נתו היתה לפגוע ברבי יוסף הכריה מתורן רבה של שאוול, שהיה מתמ־ המירין בעיניו עגונות. לעומת רבו

יצחק אלחנן ספקטור מקאונאס שהיה מן המקילין בדיני עגונות. פרופ' קלויזנר מגדירו כמשורר גדול עם לב חושב וכותב גם: שביאליק ושער־ ניחובסקי הושפעו במאוד מיל"ג. „ר־ הסגנון הפיוטי הגורדוני, שפרץ את גדר הלשון המקראית. אף הוא נעשה מורה דרך לביאליק הצעיר". ומנוגה ההולך בכה שירים ומסות שלביאליק ורוחה של השירה הגורדונית מרוחפה עליהן...

וכי שירת ביאליק כולה על טהרת הקודש... ועל אחד משיריו התם את האריך: „בי דראש השנה"... ותל־ מידים הלומדים בבתי הספר את שי־ רת טשרניחובסקי. האם היא מקור־ רה להן את ההוד והגעלה שביהדות הנצחית... ואולי להיפך את הגוי ו־ היופי והצורות היפות שבשירה יוון העתיקה...

שירי גורדון דברי עגבים... מובן יל"ג לא היה מהצדיקים... וגם לא מאמין גדול... אבל אי אפשר לבטל לגמרי את שירתו. שירה הפיוט זה דבר של רגש וטעם והתחושה פנימית.

אשר קלינר

דברים על דיוקם

בעמוד משק וכלכלה של „הצופה" (כ"ח בחשון), מופיעה תמונה של הישוב „צוקים ב'", ומתחתיה מסופר שהמקום יאוכלס ע"י גרעין בני"ע בארה"ב. טעות זו נובעת כנראה מ־ ההכרזה ללא כיסוי שהושמעה בר־ עידת בני"ע העולמית.

גרעין „יהודי" קשור ונתמך ע"י המשמרת הצעירה העולמית של ה־ מזרחי, עומד לעלות ארצה בסוף שנת 1975 והוא יישב את הנקודה בסיוע איגוד המושבים.

כיום יש במסגרת הגרעין 20 מש־ פחות שהקמתם מרכזן למושבים. בחו"ל לבעצעצים היהודיים וער.

במקביל, המשמרת הצעירה ב־ ארה"ב הקימה השנה גרעין מושבי בוקר בשם „באוה מדבר" שיעלה אר־ צה אי"ה בעוד כשנה עים להקים מושב שיתופי־חקלאי באזור הדרום.

דוד מרינה
מנהל המחלקה לדוד ועצור...

צעירים מארגנטינה מפיצים יהדות בקולומביה

מאת דב שטולבאך

שבת, בזמן שבישוב ה־ צי ניכר מחסור חמור בכתות, קהלים, מוצאים אותם מפוז־ רים שונים באמריקה ה־ ת, שם הם מתקבלים בזרועות ארגנטינה, שעלה בידה להכ־ ין אלפי מורים עברים, מרצ־ וסרים מחנכים מקצועיים בבתי לה, בערי שבארצות השכנות כאלה הם דבר שכיח. הסיבה שבארגנטינה מקבלים מד־ כורות רעב, בזמן שבארצות מקבלים משכורות בה אפשר גם בכבוד...

להווכח בזה בעת ביקור בוגאטה, בירת קולומביה, שם 6.00 יהודים כ"י. זוהי קהילה אבל יתרונה הוא בזה שהיא יפה, ואלה העומדים בראשה שוחים יהודים שאינם בוריים את כסותיים ודתיים חזקים קום, בפרט בחלק זה של הקהילה, ר' שמעון גוברק, תושבים הוותיקים ביותר ר' ים ביותר, מעשיין מצליח עם אינטלקטואלי מהבורים של מהעתירים את ה„בראשית" של העדים בקולומביה. הוא זה משך הבנים האחרונות ל־ בוגוטה ודיפה קדימה, ב־

הביאו מארגנטינה כמה צעירים מוכ־ שרים המנהלים בפועל את החיים ה־ יהודיים ומפיצים יהדות בקרב הנוער.

קירוב בני נוער

ראשונה הביא את הרב א. גולד־ שמידט, ששנים רבות ניהל בהצלחה בית ספר בבואנוס איירס. הוא ש־ חולל שם מהפכה והשפיע שעשרות בני נוער יבואו לתפילה בליל שבת. נכחנו בתפילות יום הכיפורים ו־ ראינו כיצד ישבו כשלוש מאות בני נוער יום תמים, התפללו, שרו ב־ ציבור, שמעו דרשות מעניינים דיוננה, פירושים ההבנים על התפילות. התעניינות כזו, כאילו כל אחד מהם היה זקן ורגיל...

הפעילות הזו היא כל כולה לפי הזרם האורטודוקסי, זהו הישג שאין רואים אותו אפילו בארגנטינה. שבתי כנסת בני שנים פרובות שוממים לא רק כל השנה, אלא אפילו בימים הנוראים...

בית הספר המקומי

הפתעה נעימה ביותר היתה בשבי־ לנו הביקור בבית הספר היהודי ה־ מקומי, שבראשו עומד עתה ד"ר חיים באריליקו מארגנטינה הידוע בעבודתו החינוכית יהוהרבותית המוצלחת. הוא חיבר סידרה שלימה של ספרים ו־ חוברות על נושאים יהודיים שונים,

וגולת הכותרת שלו הוא בחומשי תו־ רה בומו של רש"י לספרדית על חמשת חומשי תורה, עבודה העומדת להופיע בקרוב.

את ד"ר באריליקו מצאנו כבר ב־ שבע וחצי בבוקר בבית הספר, שם מתחילות הפעולות בתפילה בציבור. זאת היתה בשבילי הפתעה נעימה ביותר, מפני שיהודבר בו אינו בבית ספר דתי, זהו דווקא בית ספר חילוני, אבל הלוואי היינו עומדים במדרגה כזו בבתי הספר החילוניים בארגנ־ טינה, אפילו הלאומיים, מבלי לדבר על בתי הספר המסורתיים. כי איזה ערך יש לחינוך יהודי המתנך ילדים שאינם יודעים להחזיק סידור ביד, אחרי 15—10 שנות לימודים.

ד"ר באריליקו התוודה לפני, כי הוא אינו מאמין שחיים יהודיים ב־ גלות, ללא ערכים מסורתיים דתיים, הוא להם איזו ממשות. אולם ה־ מעניין ביותר היא העובדה, שד"ר באריליקו אינו לבדו שם.

קורסוב של יהדות

בעבודתו בבית הספר מלוות אותו שורה שלימה של מורות שבאו מ־ ארגנטינה וביחוד משתדלים לשתול קורסוב של יהדות בנוער המקומי. התום שהיה עד בה מהנה למדי.

אברך ארגנטיני שלישי, השו"ב ר' שמואל חיים סאהן, שהוא גם מורה דרך, הוא דורש לפני הקהל בזמן „הקידוש", ב„שלש סעודות" ובכל הזדמנות מתאימה הוא משמיע את המילים החמות והנלהבות לחיזוק ה־ יהדות ושאין לסור מן ה„שולחן ערוך" לקוצו של יוד...

בבוגוטה פגשנו שורה שלימה של יהודים מעניינים, שבאו מאירופה, כשהם מלאים געגועים לבית הישן, יהודים ההדורים וספוגים ברגשות חום ושאצלם לוחש עדיין במילואו הציבור היהודי.

שנים מהם עורר התעניינות. ה־ ראשון לואיס שיר, מי שנעשה בזמן בארגנטינה נדבן ידוע לאחד המוסדות הפופולאריים ביותר בירושלים — בית היתומות הכללי. הוא מכלכל כמעט את המוסד הזה וכעיקר — הוא מהגאה בזה שהוא אחד מן הפטרונים המכובדים ביותר של ה־ מוסד הזה. עליו פורסמו מאמרים ב־ „פורוורטס" ובעתונים יהודיים אחרים המדגישים את העובדה, שגביר אחד בבוגוטה נעשה לנדבן של המוסד הנ"ל ומציבים אותו כדוגמה למיליו־ נרים אחרים שילכו בדרכו.

השני, ר' אלה מאירוביץ, יהודי חסיד, עסקן דתי לשעבר בפולין, שמר על עקרונותיו במסירות נפש עד כדי כך, שבמשך של 12 שנים לא טעם טעמו של בשר, מפני ש־ השחיטה לא היתה — לדעתו — בסדר בבאה אחיו. רק בשנים האח־

רונות, עם בואו של השוחט הארג־ טיני, הוא יכול להרשות לעצמו לקיים את הפסוק : בכל אוות נפשך תאכל בשר...

בבוגוטה פגשנו יהודים בני תורה, המוכנים אפילו לתפוס אותך בשגיאה, או להתווכח בלהט על דבר תורה. יהודים כאלה הם כבר כמעט בבחינת „בל ימצאו" בארצות האלה ובבוגוסה היו אלה בשבילי תגלית מפתיעה מעניינת ביותר. יכולנו להיווכח ש־ נכונה היא האימרה לא אלמן ישראל...

הישוב בבוגוטה

הישוב היהודי בבוגוסה, בדומה לשאר הישובים בחלק עולם זה, נאבק על קיומו הרוחני, אולם הוא הצליח למשוך ביתות רוחניים מוכש־ רים של צעירים העוזרים להמשיך לחשל את שרשרת הזהב הנמשכת אצלנו מדורי דורות. הנה אותם ה־ צעירים עושים שם עבודה כעניינה וחיובית ביותר.

כדאי להוסיף, שבמחנה העסקנים של הקהילה המקומית המנהלים את עניני בית הספר ומוסדות אחרים, מצאנו אנשים העוסקים בצרכי ציבור באמונה, תוך אמונה חזקה שאסוד שחיים היהודיים בישוב שלהם יחדלו חס וחלילה, להתקיים. אלה הם אנשים צעירים המוכנים לעבוד לכל יוזמה שהיא מריבב ומקבלים בסבר פנים יפות מיצבים, שחקנים ואמנים הבאים שמה לביקור.

נמסר לי כי ההרדה לחזוק העושר הרוחני של יהדות בוגוטה שורדת גם בקהילות קטנות יותר, כמו קבאי קולי, מדלין ובאבנסקידיה, שם מת־ כוננים להביא מורי דרך רוחניים מ־ ארגנטינה. העברת כוחות כאלה כדו־ כה בשביל יהודי קולומביה ב־ מאבצים כספיים. משלמים שם מש־ כורות כאלה שבארגנטינה צריכים לעבול בשבילי דרשים אחדים, ואם ניקח בחשבון שבבתי הספר היהודיים בארגנטינה כשלמים למורים את ה־ משכורת שלהם באיחור של כמה חודשים, והיזה אל המורה הוא רחוק מלהיות בכבוד, לא נהפלא אם ה־ משרות בקהילות הללו בקולומביה ובישובים אחרים באמריקה הלאטי־ נית יאריישו הלאה. בצעירים שלנו היישוב הארגנטיני יתרוקן באופן זה מאנשים כשרים צעירים שביניהם לשרת אותו.

בפרידה מר' שמעון גוברק, ראש הקהל בבוגוטה, העיר הנבצאת בגובה של 3000 מטר המזכירה לנו ביופיה את ירושלים, מסר ש„הדים סביב לה". אכרנו לי. ברגיגות למחצה ובהלצה למחצה, שאולי יבוא עוד הזמן, כשארגנטינה תצטרך כוחות רוחניים, „יבנים" שוחטים ומחנכים, יהא לנו לבי לפנות...

כינוס תלמידי כיתות ו' במסגרת „שבת ישיבה" „ישיבת הדרום" רחובות

פרשת תולדות, נערך בישי־ כנוס לתלמידי כתות ו' המפר הממ"ד בעיר.

עברה תוך התרוממות רוח רושם רב על התלמידים , ובדברי התורה שבפיהם ביסוד התעשה התפילה ה־ כתו להן.

השבת נערכה מסיבת „מל־ ה", בהשתתפות תלמידי ה־ גבוהות בישיבה. ואחרוזי הישיבה, הורי תלמידי כתות

ברכה לאורחים ולהנהלת ה־ השמיעו הרב הראשי לרחו־ ה"ג רבי שמחה הכהן קוק, על גם את העבודה החינוכית המושקעת השוהא בישיבה, ותהיה המבורכים לבר ניכרים. כתלל והישיבה הנן מתוצה

השמיעו דברי ברכה חור־ ביהם המנהל החרטני, מר

אהרן ויס ב"י ומנהל ביה"ס הממ"ד סיני. מר אהרן בן זדר נ"י, אשר עמדו בדבריהם על ההכרה בהמשך לימודי תל־ מידיהם בישיבה אשר היא הערובה הבטוחה להקניית ערכי חינוך לנערים הצעירים, בתקופה אשר בתרבות קריה שולטת הריקנות.

בשם התלמידים הוריהם, הודה בדברים חמים מר ירמיהו פפר הי"ו. ובקש בדבריו להרבות בכינוסים כגון אלו, לתועלתם וטובתם של התלמי־ דים.

המסיבה שנפתחה ע"י הרב משה פירסט, הי"ו המנהל הכללי של ה־ ישיבה, עברה תוך שירה חמרה ו־ אוירת קדש, ונעלה בדברי ראש ה־ ישיבה הרב יהודה לייב גונדי הי"ו. שהביע תפילה להתפתחותה של ה־ ישיבה. ואחל לתלמידים הצלחה מרו־ בה, ולהורים שיזכו לראות ברכה ב־ עמלם, אלו הבנים, בהמשיכם דרכם בהתיבה הקודש.

صكذا من الاصل

בשערי חינוך

המועצה להשכלה גבוהה: לא יוקמו אוניברסיטאות נוספות בשנים הקרובות

המועצה להשכלה גבוהה החד־ליטה לסמוך את ידה על כוונות הממשלה שלא להקים בארץ אוני־ברסיטאות נוספות בשנים הק־רובות. החלטת המועצה נתקבלה לה־אחר בתום ישיבה מכושכת שהתקיימה בראשות שר החינוך והתרבות, מר אהרן ידלין, ב״אמפל״.

בהחלטת המועצה נאמר עוד כי המכללות המקבלות הכרה במסגרת חוק המועצה להשכלה גבוהה לא ייהפכו לאוניברסיטאות, שהן על־פי הגדרתן הרשמית: מוסדות להשכלה גבוהה העוסקות בהוראה לתואר רא־שון, שני ושלישי ובמחקר.

בהחלטה אחרת מחייבת המועצה להשכלה גבוהה את קיומן של המכ־ללות האזוריות, זאת כדי לאפשר מתן השכלה על־תיכונית לתושבי אי־זורים המרוחקים מריכוזי האוכלוסיה. המועצה הביעה את משאלתה שהאו־ניברסיטאות יעניקו חסות אקדמית למסלול האקדמי הקיים במכללות הא־זוריות ולהשלים את לימודי התואר באוניברסיטה. בארץ קיימות 4 מכ־ללות אזוריות ובהן לומדים השנה כ־1200 סטודנטים במסלול האקדמי וכ־5000 במסלולים אחרים.

חוג לשפות וספרויות סלאביות יוקם באוניברסיטת תל־אביב

חוג לשפות וספרויות סלאביות יוקם באוניברסיטת תל־אביב, ב־מסגרת הפקולטה למדעי הרוח.

באוניברסיטת תל־אביב מספר חוגים לשפות וספרויות זרות כ־גון אנגלית, צרפתית וערבית. ספ־רות רוסית נלמדת כחטיבת בחי־רה בחוגה לספרות גרמנית או מקבילית במסגרת החוג לתורת הספרות הכללית.

חסרונו של חוג לשפות וספרויות סלאביות הורגש באוניברסיטה זה מכבר, שכן הלך ותפס מקום נכ־בד בספרות ובבלשנות העולמית. סטודנטים רבים מן החוגים לבלש־נות, לתורת הספרות הכללית ולהס־טוריה גילו עניין בלימוד מעמיק של שפות וספרויות סלאביות.

האוניברסיטה החליטה להקים חוג כזה, אשר יוכל לקלוט מומחים עולים מבריה״מ בתחומי הספרות והבלש־נות, שיעבדו כבר בעבר עם מומחים עולים מאמריקה. לא היינו מצוידים להקים חוג על טהרת אסכולה אחת ולכן ניתנה לנו הזדמנות לצירוף מעניין הטוב של ספר אסכולות, אומר פרופ׳ דניאל קארפי, דיקאן הפקולטה למדעי הרוח.

העסקת עולים בחוג הזה, הביא חלק מהמאמצים שעושה אוניברסיטה ת״א בתחום קליטת ה־עליה.

האוניברסיטה מתכוונת לקלוט מספר רב של עולים מבריה״מ כ־מורים וחוקרים בחוג, אולם כל עוד אין לה תשתית של ממש, נמצאת ה־אוניברסיטה מתנוננת. עולים פרופ־סוריאלים שילמדו בו, במספר נבדי־לים. בקרב עולים רבים הולכת ו־גוברת הכרה לברר מראש אפשרויות תעסוקה קונקרטית בארץ, אומר רק־טור האוניברסיטה, פרופ׳ שלמה סי־מונסון. השלבים בגיבוש החוג החדש יהיו אינוא: הקמת תשתית, הזמנת מומחים הנמצאים כבר בישראל ו־הזמנת מומחים מחו״ל.

הרגש בחוג החדש, אשר יפעל ב־שיתוף הדוק עם החוגים לבלשנות ולתורת הספרות הכללית, יושם ב־רוסית. תכנית הלימודים שלו תכלול שני תחומים עיקריים: לימוד ה־שפה הרוסית הן במגמה השימושית והן במגמה התיאורטית, הקשר בינה לבין השפות הסלאביות האחרות, ה־לך מה יהיה לימוד הוראת הרוסית בבתי הספר התיכוניים. רוסית וספרות הסלאבית השוואתית, בשלב מאוחר יותר יבנה החוג להוות קורסים ברוסית לסטודנטים מחוגים אחרים.

לחוג יתקבלו הן תלמידים היודעים לשון סלאבית והן תלמידים שאינם יודעים שפות סלאביות אך רוצים ל־התמחות בתחום זה. תלמידים מן הסוג הראשון יבנו בתכנית הציג־לה; הם גם יחויבו ללמוד עברית ושפה מערב־אירופית אחת.

תלמידים שאינם יודעים שפה סלא־בית ילמדו לימוד אינטנסיבי של 14 — 12 שעות בשבוע כל אחת מה־שנתיים הראשונות, לפחות לשון סלאבית אחת, והשעות המוקדשות לכך תחשבנה במניין שעות הלימוד בחוג. תלמידים היודעים לשון סלאבית יד־יעה חלקית ישלימו ידיעה זו בלימו־די דקדוק, הבנה ומבטא וקריאת טקסטים בהתאם לרמתם.

עם כניסתו לשנה ב׳ יבחר התלמיד במגמת התמחות כגון: מגמה רוסית, מגמה פולנית וכד׳. בנוסף לשיעורים בספרות ובלשון ילמדו הסטודנטים פרקים בהיסטוריה ובתרבות של מז־רח אירופה.

בראש החוג מוצב ד״ר פאול וק־סלר, מומחה לבלשנות סלאבית ואיש החוג לבלשנות באוניברסיטת ת״א. ד״ר וקסלר (36), בעל דוקטורט מ־אוניברסיטת ייל, עלה ארצה ב־1969.

בין כוחות ההוראה הנוספים המו־עמדים לחוג החדש ניתן למצוא את פרופ׳ בנימין הרשבסקי, מומחה ל־ספרות סלאבית אשר הקים את החוג לתורת הספרות הכללית באוניברסי־טת ת״א, פרופ׳ ויקטור לוין ממוס־קבה, מומחה לבלשנות וספרות רוסית (האוניברסיטה מקווה כי יקבל אשרת עליה לאחר שהיא העניקה לו מינוי א. לוין מאוניברסיטת סיריוז שעמד בראש החוג לשפות וספרויות סלא־ביות בה. ד״ר ויקטור רסקין, מומחה לבלשנות, עולה מבריה״מ, ופרופ׳ דימיטרי סגל, אף הוא עולה מ־בריה״מ, המלמד בחוג לתורת הספ־רות הכללית.

נפתחה מגמה לטכנאי ייעור בנהלל

המגמה לייעורנות בכיתות י״ב של בית הספר החקלאי בנהלל נפתחה השבוע.

התלמידים יקבלו במשך השנה 120 שעורים הן בלימודים תיאורטיים והן בסיורים ביערות. פרוייקט הלי־מודים מומן במתכונתו על ידי ויצ״ו ובמתכונתו על ידי הקרן הקיימת ל־ישראל.

עם סיום הלימודים יקבלו התל־מידים תעודה מוכרת של טכנאי יי־עור ויוכלו להשתלב בשטחי הייעורנות השונים המצמידים בשנים האחרו־נות יותר ויותר דרישות לכח אדם מקצועי נוסף.

שיטות חדשות בהפצת חינוך יהודי בקרב יהודי ארה״ב

מאת יהודה רוזנמן

הוועד היהודי האמריקני ערך על דגלו שתי מטרות נכבדות הקשורות בהפצת חינוך יהודי למבוגרים. הראשונה מכוונת מאליה: בעיקר מתן אינפורמציה לחברי הוועד על היס־טוריה ומחשבה יהודית, וכן על נוש־אי הזהות ומגע הנמצא מיוחד על הקשר בישראל. המטרה השנייה, בנוסף לחינוך מבוגרים קונבנציונלי, היא לסייע למשתתפים להפנים ער־כים, זהות ותודעה יהודית. נקודת המוצא היא שאין רכישת אינפורמציה גורמת בהכרח שינוי בבנין הערכים ה־תודעה היהודית. משימה זו של השי־טה בדרכים קונבנציונאליות השגת יע־דים אפקטיביים מהווה אתגר נכבד בחינוך הכללי בכלל ובחינוך היהודי בפרט. מאידך, הוא יוצר דילמה חינוכית, בפרט בכל הקשור בחינוך יהודי.

בנושאי חינוך מבוגרים יהודי מב־קשים המתכננים להמעיט משקלן של ההרצאות והמסגרות של קהל רב ושל שומעים פסיביים. פורמאט מעין זה לחינוך מבוגרים יהודי, אשר למרבה הצער עדיין קיים בקרב יהדות ארה״ב, אין בו אפילו כדי להבטיח הספקת אינפורמציה. כל אשר נשמע בהרצאה או באסיפה המונית נשכח במהרה, ואין בו כל מוטיבציה להמ־שך לימודי כל שהוא. לכן הודגש הוועד היהודי האמריקני הוא על קבוצות קטנות לדיון ויכוח בעל אר־פי בלתי פורמלי.

לפני מספר שנים יזם הוועד קבו־צות לימוד במספר קהילות על פי העקרונות הבאים:

● נושא הדיון הוא בעל משמעות אקטואלית ועניין לכל המשתתפים. העקרון הוא שיש להתחיל בנושא מן ההווה ולנצל את העניין ליצירת מוטיבציה לימודית בקרב המשתת־פים.

● הקבוצות אורגנו על בסיס הומו־גני, כאשר הרכבן כולל אנשים ה־מכירים זה את זה או בעלי מכנה משותף — גיל, מקצוע וכיוצא בזה.

● הקבוצות היו קטנות וכללו כעש־רים איש, כדי לאפשר השתתפות מי־רבית, אינטימיות ואפשרות של אינ־טראקציה אשר תתרום ללימודים, ה־רגשות ועמדות.

● הקבוצות נהגו להיפגש בבתי ה־משתתפים על בסיס של רוטציה, תוך מיזוג לימודים ויכוח במיפג־שים תרבותיים וכיבוד.

● קבוצות הלימוד נפתחו ע״י מומ־חה מבחוץ. יתר הזמן מוקדש לויכוח ללא השתתפות מומחה מן החוץ, אלא בראשותו של אחד החברים אשר נב־חר מבין חברי הקבוצה כאשר כל פעם מישהו אחר ממלא את התפקיד. הנסיון הוכיח כי השתתפות במשכת של סמכות מבחוץ או של מומחה יו־צרת נטיה של פסיביות מצד הקבוצה, ומתחזק הרפוס של הביוה המומרה.

● הלימוד העצמי והוויכוח הוקלו ע״י הכנת חומר מתאים למשתתפים. החומר כלל ספר או סדרת מאמרים, מלווים בביבליוגרפיה רלבנטית ומד־ריך כמוב.

מספר דוגמאות עשויות להמחיש את טיב העבודה הנעשית בתחום זה בקהילות השונות ברחבי ארה״ב. ב־משך שנתיים, מסתיו 1971 עד קיץ 1973, אירגן הוועד היהודי האמריקני, בשיתוף עם המחלקה ליהדות זמננו באוניברסיטה העברית, תוכנית הק־רויה „תוכנית לחינוך ישראלי־אמ־ריקאי בתרבות יהודית בת זמננו״. תוכנית זו מבוססת על ארבעה ספ־רים, כולם פורסמו לאחרונה. כל ספר היווה נושא לימודי למשך מח־צית השנה בקבוצת הלימוד. הספר ה־ראשון, בנושא השואה, הוא ספרו של יהודה באואר „בריחה והצלה״, ואליו צורפה ספרות נוספת על ה־שואה. לשם כך הוכן מדריך בן 17 עמודים המחולק להת־נושאים ומספר הכרה ספרות ספציפית יותר. ה־מדריך ציין נושאים לליבון ובעיות להצגה, וכל אחד מחולקו התאם ל־מיפגש קבוצתי. היות המבצע נערך בעשר קהילות שונות, הוחלט להמ־חיש את הנושא בכל אחת מן הקהי־לות ע״י מיפגש ישיר עם הסופר. ל־שם כך הגיע הסופר יהודה באואר וניהל דיון בכל אחת מן הקבוצות. כוונת המיפגש הישיר עם המחבר היתה להוסיף נקודות מסויימות ולהב־היר את העניין המעורבות האישית של המשתתפים. לאחר מיפגש המתי־חה המשיכו הקבוצות בלימודים ב־עזרת הספרות והמדריך אשר ניתן להן. סידרה נוספת של דיונים הת־מקדה בספרו של סימון הרמן „יש־ראלים ויהודים: המסכיות של הזהות״. קבוצה שלישית דנה בשנת 1972 ב־ספרו של נתן רוטנשטרייך „מסורת ומציאות״, ואילו תוכנית לימוד רבי־עית התבססה על ספרו של משה דיין „ישראל והתפוצות״. לכל אחד מארבעת הנושאים הוקדשה חצי שנה, ובתום השנתיים אורגנה קבוצה מתוך כמה קבוצות־דיון אשר הגיעה ארצה לסמינר בן שבועיים.

במשך השנה החולפת — 1973/74 — אורגנו קבוצות לימוד חדשות: שני הנושאים המרכזיים לדיון הם: א) ישראל והתפוצות, נושא אשר עבורו הוכנה אנתולוגיה נבחרת של מאמ־רים בנושאים כמו מבט הסטורי, זהות, דת, תרבות, פוליטיקה, והקש־רים העתידים בין ישראל לגולה; ב) עתידה של הקהילה היהודית באמרי־קה כאשר חומר הלימוד שואב בעיקר מהדו״חות של הוועד היהודי האמ־ריקני על עתיד הקהילה היהודית בארה״ב. אלה הם רק חלק מן הנוש־אים הנלמדים במסגרת חינוך מבוג־רים יהודי בארה״ב, הנזכיר רק נוש־אים כמו המשפחה היהודית, העתיד היהודי ונישואי תערובת.

הוועד היהודי האמריקני מכין תוכנית חדשנית של אוניברסיטה יהודית פתוחה. זוהי תוכנית בהיקף ארצי בארה״ב המיועדת ללימוד עצ־מי בנושאים יודאיקה, והשתתפה בה אוניברסיטת חיפה. ההרשמה לתוכ־נית הוחלה במאי 1974 והלימודים הי אמורים להתחיל באוקטובר 1974. יש לקוות כי האוניברסיטה היהודית ה־פתוחה תמלא את התפקיד ההיסטורי־חינוכי הראוי לה.

חינוך לתורה ולאהבת הארץ ב„מכון גולד״

מאת בתיה כרמי

בניין רחב־מידות, מאבנים ירושלמיות כבדות, שוכן ברחוב שקט ורגוע. אך ברגע שנכנסים דרך השער פנימה, נפגשים עם עולם אחר. צחוק עליזות, שיחות קולניות ותוססות, הרגשה כמו בבית.

אכן, „מכון גולד״ — המכללה ל־הכשרת מורות לגולה, והפך לבית הבאות מ־30 ארצות. המכון מיועד אך ורק לבנות מחו״ל, כשהמטרה היא להעניק לתלמידות הכשרה יסודית בלי־מודי היהדות על ענפיה, במגמה ה־עיונית והמדעית.

בוגרות המכון העיוני זוכות בתעו־דות זכות המוכרות לאוניברסיטאות ומוכרות על ידי בעד שלבוגרות ה־מכון המוסמכות ניתנת תעודת הוראה לגולה מטעם משרד החינוך.

הבנות המתקבלות למכון, הן צעי־רות דתיות, בעלות תעודת בגרות, מבינות עברית ובעלות ידיעות בי־הדות. למגמת המדרגניות, מתקבלות גם בוגרות בתי מדרש למורים בגו־לה. מדוע פונות הבנות למכון ולא לאוניברסיטה?

ראשית, משמש המכון כבית לבנות כשהאוירה היא משפחתית. ל־120 ה־בנות הנמצאות במקום, ניתנים בפ־נימיה, חיים יהודיים, כמו בתוך ה־משפחה, סועדים יחד את סעודות ה־שבת, שרים זמירות, מטיילים יחד בירושלים, או מבקרים אישים חשו־בים. לכל שבת מוזמן לפנימיה או־רח עם משפחתו. „אנחנו שואפים״ אומר ד״ר חיים כהן מנהל המכון „ש־תהיה אוירה ביתית עד כמה שאפ־שר״. זהו אחד המוסדות שאינם קיימים במסגרת האוניברסיטה. יש שבתות בהן יוצאות התלמידות ל־התארח בקבוצים, כמו בקבוץ לביא, או שהן מתארחות בבתי משפחות. במכון סגל של כ־25 מורים, המז־מינים את הבנות לבתיהם לשבת. המורים דואגים לכך שמכריהם אף הם יעשו כמותם וכך מוצאת לה כל אחת בית ומשפחה, ההופכת למשפחתה הקבועה. „אנחנו משתדלים שהבנות יתארחו תמיד אצל אותה המשפחה״ מדגיש ד״ר כהן „כדי שיווצר ביניהם קשר ושפה משותפת״.

כדי לשתף את הבנות בחיים היומ־יומיים בישראל, הן עוסקות בפעולות התנדבות. יש קבוצה הקשורה לאר־גון „תחיה״ העוסק בקליטתם הרוח־נית של עולי רוסיה.

„כיצד יכולות בנות הנמצאות זמן קצר בארץ לקלוט עולים?״

„אדם נקלט ע״י כך שהוא קולט״ סבור ד״ר כהן, הבנות מקבלות הד־רכה ויודעות כיצד לקבל את העולים התוצאה היא שזה עוזר אף להן עצמן להקלט והן נקשרות לארץ ו־למשפחה לה הן עוזרות. קבוצה אח־רת פועלת עם תנועת „תורה וציון״, המשכלת במשרדי נוער — השכונות.

חנה פרידמן מארגנטינה, משמשת כמדריכה בשכונת שמואל הנביא, ו־עובדת יחד עם מדריכה ישראלית. אומרת: אנחנו נותנות פעולות משות־פות ל־8 הבנות שבקבוצה שלנו, מעבירות שיחות, מטיילות או מבקי־רות במוזיאון מספרת חנה ומוסיפה „בכל פעם שאני יוצאת משם יש לי הרגשה טובה. אני בטוחה שאני עו־שה משהו טוב. אלו משפחות הפרות אמצעים ומרבית הזמן הן ברחוב. אני מרגישה שצריך לעשות משהו למענן״. ריקה שוסהיים מ־לונדון עובדת בהתנדבות ב„אליה״ היא עוזרת למדריכים. „יש סיפוק — אומרת ריקה „אני חושבת שלא הייתי מעלה בדעתי ליזום פעולות עזרה לאנשים, אבל אחרי שכיוונו אותי לדרך, זה בהחלט מביא סי־פוק. אמיד אמשיך לעזור לבין הא־נושי, לכן אני רוצה ללמוד באוני־ברסיטה ביולוגיה״.

חלק מהבנות עוזרות לחולים בבית החולים שערי צדק. אחרות מטפלות בבית היתום עיוורים, שם מלמדות אנגלית או קוראות ספרים לעיוורים. „פעילויות אלו נותנות סיפוק רב ומקשרות אותן לארץ״ אומר ד״ר כהן ומוסיף ומספר על שעורי העזר שהבנות נותנות ועל הבקורים שהן עורכות בבתי־משפחות, בהדרכת ה־עובדת הסוציאלית של העיריה.

לימודים תורניים

חוץ מפעילויות כעזרה לזולת, מ־ייחדים את המכון, לימודי הקודש ד־רך למידתם. כמעט כל הלימודים הם תורניים, מלבד לימודים פדגוגיים והמספר קורסים כלליים שיש בהם חשיבות כמו: המורה והתיכון וספ־רות יהודית אמריקאית. יתר המקצ־עות הם: תורה, נ״ך, דינים, אגדה, תורה שבע״פ, הסטוריה של עם יש־ראל, מחשבת ישראל, גיאוגרפיה של א״י, לשון וספרות עברית.

רמה גבוהה

„אנחנו משתדלים שהמורים שלנו יהיו ברמה גבוהה או אקדמית וב־עיקר שיהיו מחנכים גדולים. אנו ה־באים לשבתות ומועדים לשבתות באים סתם לערב של שיחה כי אנחנו משוכנעים באנשים שהם אינם רק אקדמאים אלא גם אנשי חינוך״.

אומר ד״ר כהן יליד בזל, תלמיד ישי־בת מרכז הרב, בוגר האוניברסיטה העברית בירושלים ולאחר מכן השת־לם בתואר השני באוניברסיטת קולו־מביה בניו יורק.

במכון גולד אין מלמדים סתם תולדות ישראל, אלא תולדות ישר־אל והתורה, ומשלבים את הלימוד ב־הווה: כשמדברים על השואה — הולכים ליד ושם. כשמדברים על ה־צבא מבקרים במוזיאון ההגנה בת״א. כשמדברים על ישובי הספר נוסעים לראות אותם מקרוב. את הלימודים התורניים משתדלים לשלב עם הקיום הישראלי החדש. משתדלים שהלימוד יהיה הזמנותי. כשיש הזדמנות עו־שות פעולות מיוחדות כמו: תפילה ראש חודש ופעולה מיוחדת כגון יום עיון לתשובה. הבנות הבאות לכאן מעוניינות ללמוד יהדות באוירה יהודית מלאה ובאופן אינטנסיבי.

כך הן מכירות לא רק את תורת ישראל אלא את כל א״י מאספקטים שונים של עם ישראל, כולל לימודים סיורים ועזרה לזולת.

כיום הבנות במכון הן מ־10 אר־צות, שומעים הרבה אנגלית, אך גם אלו שאינן יודעות אנגלית, מדברים בעברית, גם השעורים ניתנים בעב־רית. הבנות מתקשרות זו לזו ולאחר מכן הן מתכתבות ביניהן.

מדע והפרשת חלה

לצד חוגים לשירה, מלאכת יד יש חוג לכלכלת הבית, בו לומדות איך להכשיר בשר ולהפריש חלה. בבי־ברמה, הוא האחראי על הפעילות ההגדרתית: הוא מארגן חוג יומי, ל־פרק תנ״ך הלכה יומית. יש ועד תלמידות האחראיות על התוסים רבים כמו: ארוחות והרצאות.

הועד דואג לכך שמדי שבת תכין אחת הבנות הרצאה על פרשת השב־וע וכן הן מארגנות טיולים גדולים המשכים למעלה מיום אחד.

כל יום יש שיעור המשלב תורה עם משהו מיוחד במסלול, כדי שהן תלמדנה להכיר ולאהוב את הארץ. „בכל סיום שנת לימודים מספר בני „אנחנו עדים להחלטות מש־פחתיות בין הבנות להחליט, לאשר שהבנות רוצות להשאר בארץ. זה מוכיח שהושקעת בהן, במדרכה אי־שית ובטיולים, היתה כדאית. הן גם ערות יותר לבעיות החברתיות ומו־כנות להתנדב לפעילויות שנוער יש־ראלי, לא תמיד מוכן להקדיש לו את אותו המאמץ״.

מרים לימשיך החביבה והלבבית היא המדריכה של הבנות והמקפידה לשמש להן כאחות גדולה. היא בוגרת האוניברסיטה במחשבה יהודית, ספ־רות עברית ותורת ההוראה. והמכון בוגרת צבא, מאחר שהמכון אינו מע־סיק עובדים שלא שירתו בצבא.

„הבנות נהדרות מאד״ מעידה מרים „צריך להכיר אותן מקרוב כדי להיווכח בכך. מה שמפליא הוא העניין הרב, שהן מגלות בנעשה בארץ וכי־ביכול משליכות מאחוריהן את עברן. הן כאילו שוכחות את חו״ל. אם ישראלית היתה נוסעת מכאן לחו״ל אני משוכנעת, שהיא לא היתה שו־כחת באותו אופן את ארצה. יש להן גם עירנות רבה לפעילות סוציאלית, מה שלא זכור לי מבנות של נוער ישראלי, לביצת אותן משימות הת־נדבותיות״.

בפנימיה הנקיה להפליא, יש מט־בחון קטן, מסודר ונקי למופת. החדרים נעימים לכל צמד בנות בכל שלש הקומות.

כולם קוראים לכולם בשמות פר־טיים. עם המנהל אפשר תמיד להת־ייעץ. „הוא נותן לנו ספבריקט״ או־מרת מרים „אוירת הצוות היא מש־פחתית הבנות מרגישות בבית״. מ־אחר שהמנהל, המדריכות והמדריכים נוהגים במאור פנים ובעליזות הרי שאוירה זו, דבקה גם בבנות וה־שמחה שורה במעונן.

יש במכון תכנית שנתית מספ־טמבר עד סוף יוני ויש תכנית להר־שים פברואר—יוני או ספטמבר עד פברואר לשאת חודשי הקיץ הן מב־לות בקבוץ. כך שבפברואר מצפים כאן לעוד 40 בנות חדשות. בעוד אלו שכאן כבר גיבשו לעצמן דעה כמו רותי הלפרן משוויצריה שכבר החליטה להשאר בארץ.

פתיחת שנת הלימודים במכון „גולד״ בירושלים

שעור בגמרא בישיבה המקצועית „אהבת יעקב״ בן יבנה

שר החינוך: „אונסקו״ חדל להיות ארגון לחינוך, תרבות ומדע

„עם קבלת החלטת הוועידה הכל־לית של אונסקו להפסיק כל סיוע לישראל חדל הארגון להיות ארגון לחינוך, תרבות ומדע והפך לארגון של פוליטיקציות מדאיגה וצרת אופ־קים״. אמר שר החינוך והתרבות, מר אהרן ידלין, בתגובה על החלטת הוועידה שנתקבלה בסוף השבוע שע־בר בפאריס.

שר החינוך הוסיף, כי ההחלטה מ־מניעה הפוליטיים, והקים לשמיים, עומדת בניגוד משווע למטרות אונסקו ועקרונותיו, כפי שהם מוג־דרים בהקדמה בסעיף מס׳ 1 של הח־קת הארגון. „יום קבלת ההחלטה הוא יום עגום לאונסקו, יום שממנו אולי לא יחלים הארגון לעולם״ — אמר ה־שר.

אהרן ידלין

מר א. ידלין ציין, כי החלטת ו־עידת אונסקו אושרה על ידי מ־עט אוטומטי של ארצות עויינות ל־ישראל, ארצות בהן נרמסות זכויות האדם, מוגבל חופש התנועה של תל־מידי חכמים, מדענים ואמנים, וארצ־ות המשחיתות מקומות קודשים ומו־נעות גישה אליהם.

ההצבעה — שנאה עיוורת

„...הצבעותיהן של הארצות שהצבי־עו נגד ישראל״ — הוסיף שר החי־נוך. „מוטעלות לא על ידי קנאות או להט לאופיה המיוחד של ירוש־לים או לקידום החינוכי, המדע ו־התרבות אלא על ידי שנאה עיוורת כלפי מדינה — חברה, ישראל, ש־השתתפה באופן פעיל ויעיל בתוכניות אונסקו ובכך סייעה לרבות מן ה־מדינות המתפתחות, מדינה בה נערכו עשרות ועידות בין לאומיות, פתו־חות לכל ומדינה שהבטיחה גישה חופשית לכל המקומות הקדושים״.

מר ידלין אמר עוד, כי על הכוונות הפוליטיות שבהחלטת אונסקו להפ־סיק כל סיוע לישראל תעיד העובדה שהסיוע הישיר של אונסקו לישראל התבטא בשנים 1973 ו־1974 בסכום של כ־27 אלף דולר בלבד שעה ש־השתתפות ישראל בתקציב אונסקו הגיעה לכ־210 אלף דולר.

נפתחה שנת הלימודים באקדמיה „בצלאל״ בבירה

שנת הלימודים תשל״ה נפתחה ב־שבוע שעבר באקדמיה לאמנות ולעי־צוב „בצלאל״ בטקס שהתקיים ב־אולם „בית העם״ בירושלים, בהשת־תפות שר החינוך מר אהרן ידלין.

בטקס הוענקו תעודות ל־73 בוגרי „בצלאל״ בשנת תשל״ד וכן ניתנו פרסים לסטודנטים מצטיינים ובהם פרס על גילוי פעילות חברתית תר־בותית למופת ע״ש מוטי בן דור, שניתן לתלמידה אן שרון טייס.

בשנת הלימודים החדשה לומדים במוסד כ־450 סטודנטים.

שר החינוך מר אהרן ידלין, קרא בדבריו ברכתו לציבור הסטודנטים והמורים של „בצלאל״ להגביר את מעורבותם בבעיות העומדות בפני ה־חברה הישראלית ובמיוחד הדגיש את חובתם לתרום לפיתוח התחושה ליופי ולסביבה. „במצב ה־מיוחד בו אנו חיים חייבים כל יחיד וכל מוסד לערוך לא רק את חשבון כספם אלא את חשבון דרכם ותרו־מתם הוולנטרית לחברה״, אמר מר ידלין. „יש האומרים, כי באשר רו־עמים התותחים המוזות משתתקות, אך אוי לנו אם המוזות ישתקו. סגנון החיים הוא בחיים למען היופי, ה־צדק והטוב ובלעדיהם גם התותחים בסיסם רעוע יהיו. דווקא בעת כזאת עלינו להמשיך ולפתח את היצירה האמנותית לגווניה״.

אשר להכרה האקדמית ב„בצלאל״ הודיע שר החינוך כי על פי החלטת המועצה להשכלה גבוהה, מתמנה ו־עדה בראשות פרופ׳ אביתר. תפקיד הועדה הוא ללוות את האקדמיה ו־לסייע לקידומה וכן לשמש ועדת מי־נויים למורים וועדה עליונה לענ־יינים אקדמיים, עד להענקת ההכרה האקדמית המלאה במוסד.

דברי ברכה השמיעו יו״ר הוועד המנהל של „בצלאל״ הד״ר רונן, מנהל האקדמיה ד״ר דן הופנר ויו״ר אירגון הסטודנטים של בצלאל, מר קיס גייבל.

מכתב למדור

אל תחטאו בילד!

במדור „החנוך״ (הצפה כ״ו השוון) פורסמה סטטיסטיקה על מספר ה־תלמידים הלומדים „בחטיבת הבי־נים״. לא אבוא לזכות על „הברכה״ שהביאה הריפורמה לחנוך ילדי יש־ראל בכלל ושל הדתיים בפרט. אבקש רק, בתור מי שהקדיש עשרות בשנים לחנוך הדתי, ובתור מי שעדיין קשור ביותר עם הנוער: „חוסו נא על ילדכם — עמלכם. התוצאה הראיית מאכזבת אותי הן מבחינה למודית והן מבחינה חנוכית דתית. הכוונה אינה כלפי המורים העובדים בחטי־בה. הם ממלאים תפקידם כראוי, ברם, המעבר בגיל הרך, כתה ו׳ למס־גרת החדשה נראית לי לא מוצלחת. במיוחד יש להתריע נגד העברה פור־זה במקומות אליהם לא הגיעה עדיין „הריפורמה״ והמצב הכלכלי הנוכחי בודאי לא תגיע במהרה, הוצאת הילד מבית ספרו בו תוך 6 שנים, פוגעת לא פעם בהמשך חנוכו הדתי. כאשר ראיתי גם השנה את ההתרוצצות מ־טעם המכונים של „הישיבה״ באשר באו „לחטוף״ מבתי ספר האלה, תל־מידי כתות ו׳ בהתחלת החדש השון בודעצתי. האם טרם הבינו כי „חטי־פה״ כזאת הורסת את הכיתה ומב־טלת כל ערכה החנוכי והלמודי, משום שמשמשת רופפת ביותר, הרי „הבן כבר מטחה לשנה הבאה״.

לא יועילו כל ההסברים שזק לפי התעודה האחרונה מהללים „מוסיפ״ אם התלמיד נתקבל. הרי יודעים את האמת, אי לכך טובת ביה״ס הדתי דורשת שנוי פני הדברים. לבסוף מה נועיל לישיבות שלנו אם נעביר בבלבל שיטות כגיל הצבר בלתי רצוי להן הלא האיכות חשובה מהכמות: אין זה סוד כי התוצאה מכל הגיל מורגשה כבר בישיבות שונות ותבל אם לא נעצור את התהליך. מי יתן ודברי ימצאו אוזן קשבת אצל ה־אחראיים באגף החנוך הדתי.

ה. י. א. לבנה
פ״ת

נפתחה התערוכה „חייו ופעלו של בן־גוריון״

התערוכה, „חייו ופעלו של דוד בן־גוריון״ נפתחה במוצאי שבת ב־בית הלנה רובינשטיין בתל אביב במלאת שנה לפטירתו. את התערו־כה אירגנו מוזיאון תל־אביב וקרן הנגב.

התצוגה בנויה על פי תאריכים ו־מאורעות עיקריים בחייו של בן־גוריון. הקהל יוכל לעמוד עליהם לפי תמונות ומוצגים המסודרים ב־אורח כרונולוגי המלווים שירטוט של דברי בן־גוריון — החל מה־עירה פלונסק, שם נולד בן־גוריון ועד עלייתו לארץ.

אמהות לבנים המכורים לסמים תובעות הקמת מוסדות גמילה

עשרות נשים, אמהות לבנים מכו־רים לסמים, יצאו בקריאה למשרד הבריאות להקים מוסדות גמילה לטי־פול לילדיהם.

משלחת של 6 אמהות, המייצגות כ־150 נשים חיפניות המהוות הנהלת ארגון מיוחד שהוקם לאחרונה בחיפה, נפגשו בסוף השבוע עם מנכ״ל מש־רד הבריאות בחיפה, הד״ר א. צנגן, ותבעו ממנו לפעול לפתיחת מוסדות בהקדם של גמילה מסמים, כדי לה־ציל בדרך זו את בניהם.

האמהות התריעו נוכח „ההזנחה ה־משוועת וחוסר ההבנה של המוסדות בארץ לגורל האכזר שפקד את בניהם המכורים לסמים״. הצעירים, טענו ה־אמהות, הידרדרו לסמים ובעקבות זאת גם לפשיעה לצורך השגתם. אין אף מוסד בארץ שיטפל כראוי במכו־רים לסמים כדי להחזירם לתיפקוד חיובי בחברה. המשלחת טענה עוד ב־אוזני המנכ״ל כי אם תוך שבועיים לא יתקבל מענה חיובי עקרוני לת־ביעתן להקים מוסדות גמילה הן ע־לולות לנקוט בצעדים דרסטיים״. הן הוסיפו וגוללו בפני מנכ״ל משרד ה־בריאות וסגנו הד״ר י. ברנשטיין, את תלאותיהם ותלאות ילדיהם המשוע־בדים לסוחרי סמים הנאלצים לבצע התפרצויות וגניבות לשם מימון רכישת הסמים. צעירים אלה, סיפרו, מוריקים את בתי המשפחות מכל חפץ בעל ערך וכל זאת לצורך רכישת סמים.

כמה מבין הצעירים המכורים לס־מים שירתו בעבר בצה״ל. ולטענתם בין חברה ובעיקר האגודה ישנה גם אם של סטודנט לרפואה ואם אחרת אשר בנה משרת בצבא הקבע.

האמהות טענו כי כל מכריהן וש־כניהן הטילו עליהן דופי וחרם בחשש להתרועע עם בנם שהוא הפך לסמל הנידוי של המשפחה כולה. אחת ה־אמהות אמרה „זהו פחד להימצא ליד נרקומן הנתון בקריזה אפילו אם הוא בנך״. הם הוסיפו וציינו כי המוסדות בארץ אינם מודעים לבעיה ורק המשטרה מטפלת בהיבט הפלילי של התופעה, כשמטרתה היא להשליך לכלא את המכורים לסמים „במקום לרדת לשורש הבעיה ולמצוא דרך טיפולית ושיקומית „לבנינו האומללים שהידרדרו למצב כזה, שלא מתוך כוונה תחילה, אלא מתוך פיתוי של סוחרי סמים ורודפי בצע״.

משלחת האמהות שביקשה להשאר בעילום שם הודיעה כי בדעתה לאר־גן ארגון ארצי באשר לדעתן קיימים בישראל אלפי צעירים שהידרדרו ל־מצב דומה ואלה מאמללים גם את משפחותיהם.

כתב עתיים בחיפה מוסיף כי בשב־ועות האחרונים נוצר מחסור בסמים באיזור חיפה זאת כנראה בשל הצל־חתה של המשטרה בלכידת כמויות גדולות של סמים שהוברחו ארצה. כתוצאה מכך אירעו בשבוע האחרון התפרצויות רבות לבתי מרקחות בפי־תגבר הרפתות נרקוטיות בשוק לפי ליודות, המשטרה עצרה כמה בני קומים החשודים בביצוע התפרצו־יות אלה, כפי שנודע גילה מנכ״ל משרד הבריאות בחיפה הבנה לתביעתן של האמהות וכיגר פניה בו ב־מקום למוסדות משרד הבריאות ביקש לפעול כדי לפתוח מוסדות גמילה מסמים לצעירים.

כנס שליחים במנצ׳סטר

20 שליחים חינוכיים של המחלקה לחינוך ולתרבות תורניים בגולה ב־הסתדרות הציונית העולמית, נטלו חלק בהשתלמות בת שלושה ימים ש־נערכה בבית הספר „המלך דוד״ ב־מנצ׳סטר, בראשותו של הד״ר מ. חמיאל, מנכ״ל המחלקה.

השליחים שבאו מאנגליה, אירלנד, צרפת, איטליה, שוויץ ושוודיה, ש־מעו הרצאות וקיימו דיונים בדרכי הוראת היהדות והעברית, וערכו בי־קורים במוסדות חינוך יהודיים במ־קום.

בקבלת פנים וארוחת ערב חגיגית שנערכה למשתתפים ע״י הועד ה־מנהל של בית הספר „המלך דוד״ השתתפו אורחים רבים ביניהם ראש עיריית מנצ׳סטר שנשא דברי ברכה.

מטבעות לילדות המדליקות נרות שבת

ילדות רבות בישראל קיבלו בימים האחרונים 2 מטבעות של 10 אגורות — מתנת הרבי מ־ליובאוויטש לכל ילדה כמתח־ילה להדליק נרות כל ערב שבת.

המטבעות הוכנו בבצע יש־ראל, והן מוכנסות בתוך שקית ביהודית, המחולקת עתה בבתי ספר רבים.

נשות חב״ד, מגוייסות זה מספר שבות להרחיב את המבצע בקרב הילדות בבתי הספר.

גם ברחבי תבל, במקומות נ פועלים אנשי חב״ד מחולקים מטבעות של אותה המדינה. ל־אותן ילדות שנטלו על עצמן להדליק הנרות.

מבצע הדלקת הנרות: להר־בות אור בישראל — כדברי ה־רבי מליובאוויטש.

משרד הסעד מכשיר צעירות לעבודות סעד ביחידות צה״ל

השבוע נפתח המחזור השני של קורס משקיות תנאי שירות (סמלות ת״ש), הנערך על ידי המכון להכ־שרת עובדים סוציאליים של משרד הסעד, לפי הזמנת צה״ל בהשתתפות נציגי הצבא ומשרד הסעד. דובר משרד הסעד שמסר על כך הוסיף כי במחזור זה 53 בנות בוגרות תיכון, אשר הן ד־48 הבנות תלמידות המח־זור הראשון הנמצא כעת בשלב מת־קדם, נבחרו מבין 1,300 מועמדות. כולן סיימו ביה״ס תיכון בשנת תשל״ד והן תגויסנה לצה״ל מיד עם סיום הקורס הנמשך כ־5 שבועות.

הקורס מקנה לבנות מיומנויות בתחום העבודה הסוציאלית, המת־יחסות לפרט הסיוע לו, משלב בתב־ניתו הקניית ידע רלוונטי על נהלי הצבא בתחום פעולה זה ומכין את התלמידות לעבודה במסגרת להן נו־עדו.

הלימודים כוללים התנסות בלש־כת הסעד, בשירותי הסעד ובמוס־דות סעד וכן במערכת השירותים ל־פרט המופעלים על ידי הצבא.

עוד ציין הדובר כי עם סיום שני המחזורים הללו יקבל צה״ל כח מקצ־ועי של כ־100 נערות, העשויות לת־רום להעלאת רמת השירות לחייל ה־מבוגרות.

בד בבד עם זה, מתגייסת בבת אחת של מומחדות בכח למקצוע העבודה הסוציאלית אשר עם סיום שירותן הצבאי ימצא חלק ניכר מהן עניין במקצוע ויבחר להשלמת הידע המקצועי אם במסגרת המכון או ב־אחד מבתי הספר האוניברסיטאיים.

בטקס הפתיחה אמר המשנה למנכ״ל במשרד הסעד מר אהרן לנגרמן, כי הידע והנסיון אשר עתידות הבנות לרכוש בקורס הם רק חלק מהמיו־מנות הדרושה למילוי התפקיד ופי המיומנות העיקרית אינה ניתנת ל־רכישה אלא צריכה להיות טבועה באדם הבוחר במקצוע זה, והיא ה־יכולת להבין את נפש האדם וגם במצב הקשה ביותר לתמוך באדם ולא להתייאש מלעזור לו.

בתפוצות הגולה

ברזיל

בבית הספר „תיאודור הרצל״ שבבלו־הוריזונטה, נערכה השתלמות שארכה מחצית שנה, לתלמידות העומדות להיכנס לעול מצוות. במסגרת ההשתלמות למדו הבנות ונבחנו בתורה, דינים, מחשבת ישראל ודברי ימי ישראל, ועל כל אחת מהן היה להכין נושא, עליו הרצתה בטכס „בת־מצוה״ שנערך בבית הכנסת במקום. הבנות קיבלו תעודות מטעם הנהלת בית הספר על עמידתן בהשתלמות.

בית הספר הוציא לאור סידור מהודר (ללילי שבתות וחגים) בעריכת מנהל בית הספר, ד. שוהר, שליח המחלקה לחינוך ותרבות תורניים בגולה. בסידור מופיעות התפילות בעברית ולידן תרגום לפורטוגזית. מצויים בו גם שירי שבת, תפילות נבחרות לימים הנוראים ולוח לחגים עד שנת 1990. הוא מיועד להורי התלמידים המבקשים להתפלל עם ילדיהם ושאינם יכולים לעשות כן בשל אי־ידיעתם את השפה העברית. וכן כחומר עזר להבנת התפילה לתלמידים עצמם. ההכנסות מוקדשות לסיום בניין בית הספר.

מסיבות ערב ראש השנה בבית הספר צויינה בהדלקת נרות, באכילת מאכלי החג ובהופעות של תלמידי בית הספר.

בחודשים האחרונים אירגן בית הספר 4 מפגשים של נוער דתי מקהילות ריו וסאן־פאולו עם תלמידיו. התקיים מפגש עם 2 קבוצות של הנוער „בני עקיבא״, נערך טיול משותף עם בית הספר „בית החינוך״ מסאן־פאולו, קבוצת בחורים מישיבת „מחנה ישראל״ בפטרופוליס הוארחה בבית הספר בראש השנה, ו־30 תלמידים ותלמידות מבית הספר הוארחו בשמחת תורה בישיבה הנ״ל.

בבית הספר „בר־אילן״ בריו חודש הקשר עם קק״ל, המתבטא בתרומות של ילדי כיתות א׳—ה׳. בכיתות הנמוכות מקיימים התלמידים מצוות צדקה מדי בוקר בעת התפילה במניין.

בבית הספר „בית חינוך״ שבסאן־פאולו, הוכנסו אמצעים אור־קוליים ללימודים והושם דגש יתר בהוראת העברית. פעמיים בשבוע נערך בבית הכנסת שיעור בדינים מיד לאחר תפילת שחרית. הבנות מקבלות אף הן שיעור בדינים.

קבוצת תלמידים מבית הספר ניצחה בחידון התנ״ך הארצי. אחד מהם יקבל כפרס כרטיס טיסה לישראל.

מר פ. ספיר, יו״ר הנהלת הסוכנות, ביקר בבית הספר, בעת ביקורו האחרון בדרום אמריקה, ונפגש שם עם המורים העבריים.

ונצואלה

פגרת הקיץ בבית הספר „יבנה״ שבקאראקס נוצלה לעריכת קייטנה לתלמידים ולהשתלמות למורים.

מורי בית הספר קיימו השתלמות בת שבועיים ימים שבמס־גרתה נשמעו הרצאות בנושאים: מתודיקה של הוראת התנ״ך, מתודיקה של הוראת התלמוד, תפילה, לשון ופסיכולוגיה.

הקייטנה, שנמשכה 3 שבועות ושהיתה מיועדת לילדי הגן והיסודי, הוקדשה לנושאים הקשורים לספרי בראשית ושמות.

שנת הלימודים נפתחה בסימן גידול במספר התלמידים. השנה לומדים בבית הספר 210 תלמידים ולהם 10 מורים ללימודי קודש ועברית. את בית הספר מנהל ה. יהואי, שליח המחלקה לחנוכ״ת.

דרום־אפריקה

„הבט ושמע״, תוכנית אור קולית ללימוד השפה העברית

בבית הספר „כרמל״ ללימוד השפה העברית שב־פרטוריה — בדרום אפריקה, הוחל להשתמש במערכת „הבט ושמע״ — תבנית אור־קולית ללימוד השפה העברית. השימוש במערכת השפיע בצורה חיובית גם על הורי התלמידים שהחלו לגלות עניין בלימוד השפה. כיום לומדים 20 מבוגרים באולפן לעברית לעומת 10 שלמדו בו לפני הכנסת המערכת.

בית הספר מקיים קשרים עם בית הספר „ויקטור־פאורי״ שביוהנסבורג, שבו מרכז את לימודי היהדות מר י. וינקלר. קשרים אלה באים לידי ביטוי, בין השאר, ביציאות משותפות לחופשות סוף־שבוע.

ניו זילנד

סמינר בן שבוע ימים ל־40 נערים ונערות גילאי 14—17, שנערך במתכונת של מחנה קיץ, באוירה דתית, לא הרחק מאוק־לנד, נערך בהנהלת ש. גבעון שליח המחלקה לחינוך ותרבות תורנית בגולה. במסגרת הסמינר שהוקדש לנושא „הכנסת והבחי־רות״, חולקו התלמידים ל־4 קבוצות, בהתאם למפלגות הגדולות בארץ, והוטל עליהם להכין תעמולת בחירות. הם שמעו הרצאות מפי אישים שונים, ביניהם ראש עירית אוקלנד שהרצה על שיטות בחירות. במקביל נערך באוקלנד אולפן לצעירים (בגילים 9—13) בנושא הימים הנוראים וסוכות.

هكذا من الاصل

זכרון להולכים

ר' אשר אנשל הכהן קניגסברג ז"ל

(ליום השלושים)

בשעת פטירתו של רבי זקף עשר אצבעותיו כלפי מעלה. אמר, רשב"ע ... וידוע לפניך שיגעתי בעשר אצבעותי בתורה ולא נהניתי אפילו באצבע קטנה. יהי רצון מלפניך ש... שלום במנוחתי, יצתה בת־קול ...רה, יבוא שלום וינוחו על משכבותם. (כתובות קיד).

...פטירתו של ר' אשר אנשל ה־... ז"ל, נעקר ממשפחתו היקרה ... רמת־גן, חבר התנועה מהמ־... ם הבאבבנים. היה מוכן לעזור ... הפונים אליו לעזרה, כפי שגם ... עליו בדרכו האחרונה לבית ... עלמין ברעננה.

...נות נולד בעיר זקילוב פולניה ...ם מלחמת העולם השניה עבר (ועל משפחתו שכעה מדודי ...ם, הרעב וסבל ברוסיה אולם ...לחלק את לחמו עם הנצרכים ...להם בכל, התמסר במסירות ...האופיינית לו, בהבאת עידוד ...ועזרה בכל השטחים ליהודים ...אים במחנות ברוסיה. המנוח ר' ...אנשל הכהן, ז"ל, דאג למנין ...יום, ניהל את העבודה הקדושה ...זה זקופה והתמסר בעניני צבור ...בלהט נעשר ובסכנת נפש ב־...ה הסובייטית. על איש כזה אפשר ...: וכל העוסקים עם הצבור יהא ...ים עמהם לשם שמים, שזכות ...ם מסייעתם וצדקתם עומדת ל־... (אבות ב'). הצניע לכת נחבא ...כלים לא התהלם, ר' אשר אשל ...לקה מספר פעמים בהתקפות לב ...פז תכופות וממושכות בבריה, ...ית עין התאושש מן המחלה כ־... לפעם, אך למעשה היה חולה ...ן, למרות מצבו הקשה לא הת־... לכתת רגליו בכל ערב ובבקר ל־... לביהכנ"ס להתפלל במנין ול־... ברכת כהנים, הנה היה איש ...ו אבד חסיד מן הארץ.

...ה עלותו ארצה, בשנת 1949 ...יוד עם משפחתו ברעננה ושי־... שנים אחרות במסירות נפש ל־... ביהכנ"ס ולמען הצבור במו־...ג, עדיין מרחפת לנגד עינינו ...ת החסידות של הנפטר אהוב ...כולם. היה בין המתפללים ה־...נים של ביהכנ"ס — „בית יעקב" ...ע"ש אדמו"ר ממונסטרישץ, ...ר' יעקב רבינוביץ זצ"ל. כמה ...ת לפני פטירתו עשי"ק פרשת ...לך עוד הספיק לכתוב כמה מילים ...ו' לאהו"ב ולבקש ממנו שיגיד ...ו קדיש וכו', כאשר הרגיש ב־... בפעם האחרונה נלקח לביה"ח ...השומר, אך כבר לא שב ממנו, ...ולא קם.

...תי נשמתו צרורה בצרור חיי ה־... של העם והמדינה.

באיר וולפמאן רמת־גן

ר' ישראל סורוצקין ז"ל

(ליום הזכרון)

...ם ארבע־שנים מאז נלקח מ־... ר' ישראל סורוצקין זצ"ל. נצר ...פחה ידועה, כבן לאביו הגדול, ...ר' זלמן סורוצקין זצ"ל — ...מועצת גדולי התורה, וחותנו ...הרב הראשי לפ"ת הרה"ר ראובן ...זצ"ל.

...אי להעלות על הכתב, זוכר אני ...ע לבית הרב סורוצקין זצ"ל, ...שמודיו הנפלאים, שהצטינו ב־...ה ובעמקות. כשהיו תלמידי ה־...ה שוחים בינם לבין עצמם, האיך ...ו את דמותו היו מרגישים את ...ביך־תורה" שבו, שזו היתה ה־... מיוחדת בו והיא אשר אפיינה ...מתו בעיני תלמידיו.

...ל היה ר' ישראל סורוצקין ב־...ין הטובות, גדול ביראת ש־... גאון בתורה, מלא וגדוש בש"ס ...ים, חזות אהבת תורה ואהבת ...ישראל היו בליבו כל הימים, ...היה האיש על כל מכריו ר' ...יה.

...נת תשכ"ד, נתמנה הרב סורוצ־... צ"ל, לרב בית הכנסת „היכל־... (זסלובטסקי) וכיהן בו עד להס־...ע. שבע שנים טובות העניק ... הכנסת, זוכר אני ליד השולחן, ...סעודה שלישית של שבת ב־... היה שופע גלויי אהבת אדם, ...היה תמיד משוך חוט של ...סד בעינינו, היינו מקבלים ב־... את דברי התורה והחידושים ... שבת השבוע.

...ישראל שקד כל ימיו לגדל את ...נותיו למען יוכלו להמשיך את ... המשפחות המפוארות אשר ...אה היוחזות בתורתם, אשרי ה־...שהשאיר בני בית נאמנים. ...נשמתו צרורה בצרור החיים. ...של דאבדין ולא משתכחין...

משה לוי פתח־תקוה

...ציים בגמל התעופה

...ל נמל התעופה בן־גוריון, מר ...ר כהן, הודיע אתמול על הקפ־... שאלמות של עובדי הגמל ב־...

...כן, מסר על קיצוצים בשעות ...ות של העובדים והקפאת ה־... ת הסגויות בנמל. בתום עונת ... עוסרו 80 עובדים ארעיים והם ...עסקו כנראה לקראת חג ה־...

...ל הנמל אמר, שהנהלה מה־... לחסוך 3 מיליון ל"י עד סוף ...התקציב ובכך לאזן את התקציב ... ל־1974/75 בסך 75 מיליון ...

...חזיר ים נגרע בשחפת

...ים נגוע בשחפת, נרם אה־... „כאב ראש" למשטרת מרחב ...לאחר שנגנב ממעבדת ב־... של בית החולים המרכזי ב־...

...לשכת התקירות במרחב, רב ...יוסף לוי, מסר לכתב עתונים, ...שעות הצהרים הודיעה הנהלת ...החולים, כי אלמונים פרצו ב־... למעבדה וגנבו חזיר ים ה־...ש כחית ניסוי. חזיר ים זה ...נגוע בשחפת וכל הבא במגע ...עלול להדבק ממנו.

...מגם שעה נמצא חזיר הים א־...

החיים ביהודה ושומרון שבו למסלולם הרגיל

החיים ביהודה ושומרון חז־רו אתמול למסלולם הרגיל ד־במעט שלא אירעו אירועים ביוחדים. התלמידים חוזרים אם אם ללימודיהם בבתי ה־ספר אם כי יש לפעמים הת־גודדויות בתוך חצרות בתי הספר וצעורי סיסמאות.

בבית הספר תיכון בירויהו, היו אתמול שיבושים בלימודים כאשר תלמידים סירבו להיכנס לכיתות. מקרים דומים לזה היו בבתי ספר בעיירות קטנות.

מחוגי הממשל הביעו תקוה, כי הסדר חוזר על כנו. בהזדמנויות שונות מסרו אישים למושלים בגדה, כי הם רוצים לחיות חיים נורמליים וישקיעו את כל מאמציהם בבניין זה, כדי לא לשבש את מהלך החיים ה־תקין.

כן השפיעו על הרגעת הרוחות ה־אזהרות של הממשל הצבאי והצעדים החמורים שננקטו במקרים מסויימים נגד תלמידים, מסיתים, מארגני הפ־גנות וסוחרים שלא פתחו חנויותיהם. יש חוגים בממשל הסבורים, כי צעם העובדה שהמתבגרים לא הצטרפו ל־הפגנות הביאה להורדת המתח בקרב הנערים, ששולהבו על ידי הקריאות להפגנות שהושמעו בתחנות השידור של „אל פתח".

לכתב שהיים נודע, כי הכרוזים שקראו למרי בגדה ואשר הופצו מפעם לפעם בשבוע האחרון במקו־מות שונים ביהודה ושומרון היו חתומים על ידי 4 ארגונים מחתר־תיים „עם הארץ הכבושה", „המול־דתי", „אש־פי", וארגון נשים המת־קרא „ההתנגדות".

נכשלו נסיונות לשבש הלימודים ברצועה

כמה נסיונות לשבש את הלימודים בבתי הספר ברצועה שנעשה בימים האחרונים נכשלו ועד אתמול לא נרשם אף מקרה חמור של הפרת סדר.

ברצועה תוגברו הסיורים. ראשי הרשויות וכן הממונים על החינוך, הוזהרו בפני שיבושים והפגנות ו־כאמור, מתנהל הכל כמקודם, למ־רות שבתחנות השידור של הארגו־נים נקראים תושבי הרצועה למרי ללא־הרף.

פה ושם הופצו כרוזים נגד השל־טון ובמספר בתי ספר יסודיים ושל חטיבת הביניים היו מקרים שתלמ־מידים ניסו בהשפעת מסיתים שלא להיכנס לכיתות. כך היה גם אתמול בבית הספר בשכונת זיתון בעזה.

שופטת קובלת על שלטונות מס־ההכנסה עקב טיפול כושל בעניינו של עובד בן־עמי

השופטת המחוזית גב' מינה שמיר קבעה בהחלטתה שנת־נה באחרונה, כי הטיפול של אנשי מס הכנסה בעניינו של מר עובד בן־עמי היה „כושל מלכתחילה ושגיאה גררה שגי־אה. מיטב המחשבה לא הוקד־דשה להליכים, אף כי הוריב (מר בן־עמי) הוא בלתי מתפשר ונחוש בעמדתו וערוך לכבל כל תג־אפשרי".

השופטת נתנה החלטתה זו בהמשך הדיון בבקשתו של פקיד השומה בנתניה, לפסק דין הצהרתי, שיקבע כי מר עובד בן־עמי חייב לשלם ריבית של 9 אחוזים מאז 1968 על חוב של כ־350 אלף לירות למס הכנסה. פקיד השומה פנה לבית ה־משפט המחוזי בתל־אביב, אחרי ש־הענין נדון כבר בעבר בבית המשפט העליון ואחרי בירורים ממושכים בין מר עובד בן־עמי ופרקליטיו ובין שלטונות מס ההכנסה.

בהחלטה האחרונה, שניתנה לפני זמן קצר, קבעה השופטת גב' מינה שמיר, בין היתר: „קשה לשער ש־בעולם העסקים היה נמצא מי שימ־חין לחוב בן 6 ספרות במשך שש שנים בלא ריבית. השאלה אם יש ליחס לשלטונות מס ההכנסה גישה בלתי עיסקית והענקת מתנות חינם לחייב מסי. השופטת מעירה עוד, כי המדובר ב„סכום עתק" בן 6 ספרות שסילוקו משתרע על שש שנים מ־1968.

השופטת ציינה, כי מר בן־עמי לא הגיש תצהיר לבית המשפט להבהרת עמדתו, והיא נתנה לו ארכה של 15 יום להגיש תצהיר זה.

אישור הגבלות וצמצומים בשליחויות ההסתדרותיות לחו"ל

הועדה ההסתדרותית לשליחויות בינלאומיות בראשותו של חבר ה־ועדת המרכזת שמואל בהט, הניחה אתמול על שולחן הועדה המרכזת לדיון ואישור הצעות ומסקנות ה־נוגעות לצמצומים והגבלות ממשמ־תים בשליחויות לחו"ל, המתבצעים באמצעות המוסדות והארגונים של ההסתדרות לשלוחותיה.

מוכ"ל ההסתדרות, ירוחם משל, הודיע בסיכום, כי הצעות הועדה אושרו ע"י הועדה המרכזת ובימים הקרובים תוגש מערכת הצעות דו־מות להסכון בנסיעות להו"ל ל־דיון בועדה המנהלת של ההסתדרות, במגמה ליישם הצעות ברוח זו גם לגבי משק העובדים.

יוגשו משפטים על הפקעת מחירים במוסכים וחלקי חילוף

לפי הוראת שר התחבורה, מר גד יעקבי, עומד אגף הרכב של משרד התחבורה להגיש תביעות משפטיות נגד הפקעת מחירים במוסכים.

כן יגיש משרד התחבורה תביעות משפטיות על הפקעת מחירים של חלקי חילוף וכפי שנמסר מוגשת ב־ימים אלה תביעה משפטית ראשונה בשל הפקעת מחירי חלקי חילוף ע"י יבואן.

בפגישה עם שר המסחר והתעשייה:

פועלי הטקסטיל תובעים הקמת מועצה ציבורית

דאגה בקרב הפועלים נוכח פיטורים וצימצומים

משלחת מטעם הסתדרות פועלי הטכסטיל, ההלבשה ו־העור בהשתתפות נציגי מוע־צות פועלים וועדי עובדים מכל רחבי הארץ, נפגשה בסוף ה־שבוע עם שר המסחר והתע־שייה חיים בר־לב והעמידה אותו על הדאגה הרבה הקיי־מת בקרב פועלי הענף נוכח הקשיים ההולכים וגוברים בהם נתקל ענף זה.

חברי המשלחת המייצגים כ־שישים אלף עובדים, הצלו בפני השר את בעיית צימצום הייצור במפעלים רבים, עובדה שהביאה לפיטוריהם של פועלים רבים. ברוב המכריע של המפעלים נמשכת עדיין העבודה ה־מלאה, אך קיימת הרגשת חוסר בט־חון הפועלים חרדים לעתיד.

פועלי הטכסטיל, ההלבשה והעור ת. כאידי ר. לבקוביץ מסרו כי המש־לחת הגישה לשר המסחר התעשייה שלוש דרישות: הפסקה מוחלטת של היבוא; תנאי ייצור מתאימים והקמת מועצה ציבורית מייעצת לממשלה ל־ענף הטכסטיל וההלבשה שתורכב מנציגי הממשלה, התעשיינים והפו־עלים.

הנציגים עמדו על הקשיים הנגר־מים בפני היצוא של סחורות טכס־טיל מישראל וקראו להקמת מועצה ציבורית מייעצת לענף שתפעל ל־כוונת תקלות העלולות לפגוע בענף ובתעסוקה. בין היתר יהיה על מועצה זו להתוות דרכים לניידות עובדים ממפעל למפעל בתוך הענף ולהסבה מקצועית מתאימה.

מעצר לחשוד בשוד מזויין בבאר שבע

בעקבות פרשת השוד המזוין ב־מלון „זוהר" בבאר שבע, שבמהלכו נכלא פקיד הקבלה בחדר־הקירור של מסבח המלון — הוצאה אתמול פקודת מעצר בבית־המשפט השלום בבאר־שבע נגד דוד חסן, החשוד במעשה.

השניים הצליחו להימלט עם שללם ואילו פקיד הקבלה הוצא מחדר ה־קירור על ידי מחלק־החלב שהגיע לפנות בוקר לעבודתו ושמע אותו הולם על הדלת מבפנים. אף שהיה בתוך חדר הקירור כארבע שעות, התאושש מיד לאחר שקיבל טיפול.

מפלגת העבודה ערכה קבלת פנים לשגריר גרמניה בישראל

קבלת פנים לשגריר גרמניה בישראל, מר יאסקו פון פוטקמר, נער־כה אתמול מטעם מפלגת העבודה, באולם „זוהר" בתל אביב, לרגל סיום תפקידו של השגריר בישראל.

קידם את פני השגריר מזכיר מפ־לגת העבודה במחוז תל אביב, מר דב בן מאיר. דברי ברכה אמר מר דוד מלכיור, מטעם מרכז מפלגת העבודה.

המזכירים הארציים של ההסתדרות

הופעלו 2 ועדות לאימוץ עיריית קריית־שמונה ע"י אג' האינג'נרים

קריית שמונה — אימוצה של קריית שמונה על־ידי אגודת ה־אינג'ינרים והארכיטקטים בישראל עלה על פסים מעשיים בסוף השבוע שעבר בעקבות הפגישה ה־ראשונה שקיימה בפקום ועדת־האימוץ עם הנהלת העיר.

בישיבה זו, בראשותו של יושב־ראש האגודה, אינג' אלתנן פלס, הוקמו שתי ועדות — האחת שתכין תוכנית לחיזור הצרכים התיכנוניים של קריית שמונה בעתיד הקרוב והרחוק; והשניה — שתפעל כזרוע מייעצת ליד מהנדס העיר ותסייע לו בפתרון בעיות מיידיות השמורות בפני קריית שמונה.

ועדה שלישית, שתעבד תוכנית ל־יישום ממצאיה של הועדה הראשונה מבחינה תיכנונית מעשית — בשלבים — תתמנה בקרוב.

כן סוכם, שהאגודה תסייע לראש עיריית קריית שמונה ולהנהלתה ב־מגעיה עם הרשויות הציבוריות וה־ממלכתיות על מנת לקדם את פיתוחה של העיר.

ישיבתה הבאה של ועדת האימוץ תתקיים בחיפה ב־11 בדצמבר ש. ז. בישיבה זו יחל הדיון בתוכנית ל־חיזור הצרכים התיכנוניים של קריית שמונה.

על אימוצה של קריית שמונה החליטה האגודה בעקבות התקפת ה־מחבלים על העיר לפני חודשים מספר שהביאה לחשיפתן של הבעיות הרבות שבהן נתקלת העיר.

מפעל הנגרות „סקאלה" בגיר צבי
החל בייצור רהיטי סלון

מפעל הנגרות „סקאלה" שבמשב ניר צבי, החל לאחרונה בייצור רהיטי סלון ורהיטים מודולריים בעיצוב חדיש וברמה אירופית.

הרהיטים שעוצבו בידי מר מרקוס ברקנר, מבעלי המפעל, מצופים בצבע דור על יסוד פיברגלס, זולים בכ־70 אחוז מרהיטים מתוצרת חוץ מאותה איכות.

המעבר לייצור רהיטי סלון נובע לדבריו, מתוך הרצון לנצל ניצול מלא את הציוד העוכד לרשות ה־מפעל ולהגדיל את מחזורו.

פסחוב הוליכה 5:0 במערכה האחרונה והפסידה

הונג קונג, 24 (ע"ר) — „פרשת טוהר" חזרה גם בהונג קונג, כאשר הטניסאית הישראלית פאולינה פס־חוב נוצחה במשחק גמר אליפות אסיה ושוב על ידי יריבתה האינדו־נזית, ליסה סוגיארטו — 6:4, 2:6 ר־7:5.

הפעם הוליכה הישראלית 0:5 ב־מערכה האחרונה, אך ב„גיים" ה־ששי שנתה פעמיים במכות ההגשה שלה, דבר שגרם לעצבנותה. אותה ניצלה יפה האינדונזית הקרירה, ש־קפצה על המציאה וניצחה בשבעה „גיימים" רצופים בהפכה פיגור של 5:0 לנצחון 5:7 ובמשחק כולו.

אז במשחקי טהרן, הוליכה הישר־לית 0:5 במערכה הראשונה והפסם במערכה השלישית והאחרונה.

פסחוב והתגחמה אחר כך, כשיחד עם ראובן פורגס, נפלו את הואר זוגות מעורבים, בנצחם במשחק ה־גמר את הזוג האינדונזי סוגיארטו וגונדי ויזוזו 6:4, 3:6 ו־3:6.

גשמים בשכם

גשמים מלווים בסופות רעמים ה־זקות, ירדו בשכם ובסביבתה, סופות הרעמים פגעו במוצאי שבת בכבה טרנספורמטורים בעיר והתוצאה מ־כך נותק הזרם החשמלי באזורים אחדים בעיר. כן גרמו הברקים ל־שריפת עשרות עצי פרי באזור ה־שומרון.

גשמים ירדו גם באזור יהודה ו־נתקבלו בברכה.

פרדסני גוש דן מרוצים מהגשמים

זו הפעם הראשונה בעונה הנוכ־חית הביעו פרדסנים בגוש דן את שביעות רצונם מהגשמים, היורדים זה היום השני בנחת ומרווים את ה־שדות.

אמנם הכמויות הן עדיין קטנות אולם הגשמים רעננו את הפרדסים ואת השלוחות וחסכו בהשקייה.

4 שנות מאסר לפקיד מס הכנסה

בית המשפט המחוזי בחיפה, גזר אתמול ארבע שנות מאסר על אב־רהם רכס. מי שהיה הגובה הראשי של משרד מס ההכנסה בנהריה ו־הורשע במעילה בסכום של עשרות אלפי ל"י.

הנאשם הורשע בשבוע שעבר על פי הודעתו בתשעה פרטי אישום של גניבת רכוש ממשלתי וגנבה על ידי סוכן. השופטים קבעו, כי ני־שומים שונים, מסרו לו כספים ב־מזומנים או בצ'קים והנאשם במקום להפקידם בקופת מס ההכנסה, שיל־של אותם לכיסו. כן הורשע ברישו־מים כוזבים בספרי המשרד, כדי להסות של מעילה זו.

נקנסו בשל הפקעות מחירים וייצור בלוקים בניגוד לחוק

חפיסת תה שמכר שמואל הוס מ־אשדוד ב־130 אג' במקום 106 אג' עלתה לו בקנס של 500 ל"י. האהים חכמכה כתל־אביב. העוסקים ביבוא מזון, נקנסו ב־1000 ל"י על מכירת עדשים במחיר העולה על המחיר ה־יציב; סטקיית אברהם בילב בתל־אביב נקנסה בסכום של 800 ל"י על שלא הציגה לוח תפריטים ומחירים, כנדרש ע"י החוק. חברת פאנקלין נק־נסה ב־1200 ל"י על ייצור בלוקים בכיסון בניגוד לתקן „שימוש בהן: על ייצור בלוקים בכיסון בניגוד לתקן נידון גם צ'רנוביבלסקי מבני־ברק ל־קנס של 1000 ל"י.

6000 ל"י קנס או ששה חודשי מא־סר תמורתו הוטלו ע"י שופט בית־משפט השלום בת"א ד"ר מגורי על שני בעלי מוסך בלתי מורשה ביפו.

ההיאברון הקאברי העלה אמש (מוצ"ש) לראשונה מחזה מקורי חדש: מחזה של ההלל (י. שרייבר) „חיים, חיים", בכיכובו של הלל נאבן ובמסגרת תפאורה שעיצבה רות דר. בהצגה משתתפים: זהרירה הריפאי, אבנר חזקיה, שמעון בר, מרים גבריאלי, יהודית סולה ומיכאל הדשביאק. — בתמונה: זהרירה הריפאי ושמעון בר.

עליה בגניבת כלי רכב במרחב תל־אביב

בעשרת החדשים הראשו־נים של השנה הנוכחית חלה עליה של כ־50 אחוז במספר גנבי המכוניות במחוז תל־אביב.

אמש בתכנית „מבט" בטלויזיה. בכתבה נבחר, כי רק 6 אחוזים מ־בין גונבי המכוניות באיזור תל אביב נתפסו. מבין חמשת אלפים כלי ה־רכב שנגנבו בחדשים הללו לא נמצאו כ־800 כלי רכב. כן נמסר, כי מכוניות הוברחו והועברו לירדן.

דברים אלה נמסרו במסגרת כתבה כוללת על גונבי מכוניות, ששודרה

הועדה המקומית לתכנון ולבניה

הודעה על פי סעיף 149 (1) לחוק התכנון והבניה תשכ"ה — 1965

ניתנת בזה הודעה, כי הוגשה ל־ועדת בנין ערים מקומית אשדוד בקשה למתן שמוש חריג לתקופה של 3 שנים בתכנית המפורסת מס' א־458 (1783).

מהות הבקשה: שמוש חריג מ־הבוהר לפי התכנית הנ"ל בחלקה 3 גוש 2070, רח' יהודה המכבי.

כל המעוניין יכול לעיין בבקשה ובתכנית המבוקשת אליה ללא תשלום, במשרד הועדה המקומית לתכנון ו־לבניה אשדוד.

כל הרואה עצמו נפגע או עלול להפגע מענין ההקלה, רשאי להגיש ההתנגדות לבקשה האמורה תוך שבו־עיים מיום פרסומה של הודעה זו.

אינג' צ. צ'ינקר

יו"ר הועדה המקומית

הודעות לציבור

משרד הסעד / היחידה למינהל ומשק

שדי ירושלים 22 יפו טל. 827121

מכרז 38/74

ניהול שרותי מזון, כביסה, נקיון מעון „חברת־נעורים" תל־מונד

מתבקשות בזה הצעות לניהול קבלני של שרותי מזון, כביסה תקין במעון „חברת־נעורים".

פרטים נוספים וטפסים להגשת הצעות אפשר לקבל במשרדנו שדרות ירושלים 22 יפו, חדר 106, טלפון 827121 וכן במעון טלפון 922143 בימי א'—ה' בשעות 09.00—12.00.

מציע בעל נסיון בניהול שרותים מסוג זה ימציא את הצעתו במעטפה סגורה המצורפת לטפסי המכרז ר־ישלשלה לתיבת המכרזים הנמצאת במשרדנו ביפו.

על המציע לצרף ערבות כספית בשיעור הנקוב בסעיף 4 של טופס המכרז.

המועד האחרון להגשת הצ־עות הוא יום ג' 19.12.74, ב־שעה 09.00.

אין המשרד מתחייב לקבל את ה־הצעה הזולה ביותר או הצעה כלשהי.

י. פריזנט

אפטרופוס ראשי

בנק אפותיקאי כללי בע"מ

נגד עזבון המנוח אברהם אברביה, ומרים אברביה.

למכירה

מוצעת בזה למכירה זכות חכירה לגבי דירה בת 2 חדרים הנמצאת באור יהודה בית מס' 19, כניסה ב' קומה ב'. הדירה תפוסה ע"י דיירים הטוענים לזכויות מגורים המוגנות על פי החוק.

בהצעות בכתב בצירוף 10% מערך ההצעה יש לפנות להם לפי המען: רחוב מזא"ה 52 א ת"א.

אין הח"מ מתחייב לקבל את ה־הצעה הגבוהה ביותר או כל הצעה שהיא.

ש. אלמליח, עו"ד

כונס נכסים בתיק הוצל"פ 34806/74 של לשכת ההוצל"פ בת"א

לוח הצופה

* פרלים הקנה רהיטים, אבזרי־קות, פרי־ידידים ריהוט משרדי וכל הצפי בית אתרים. טלפון 864938 בערב 876852.

מדינת ישראל
משרד הפנים
מינהל מחוז המרכז

רמלה, שד' הרצל 84, ת. ד. 150, טלפון 975577

כ"א בחשון תשל"ה 6 בנובמבר 1974

מספר: 1219/1

לכבוד מר אלטלף אברהם יו"ר האגודה להצלת אוצרות יהדות תורכיה דרך העצמאות 26 יהוד

אדון נכבד,

הנני לאשר קבלת הודעתכם מ־23.10.74 בדבר יסוד אגודה לפי סעיף 6 של החוק העותמני בצירוף תקנון האגודה כדלהלן:

שם האגודה: אגודה להצלת אוצרות יהדות תורכיה והפצתם.

כתובת האגודה: בית הכנסת בית־מאיר, יהוד.

מטרות האגודה:

א. ליזום, לייסד, לקיים ולנהל פעולות לשם הצלת האוצרות ה־רוחניים של יהדות תורכיה אשר בכל אתר ואתר לרכזם ולהפיצם ברבים.

ב. להקים לייסד ולנהל ו/או מוסד אשר בו ירוכזו האוצרות הרוחניים של יהדות תורכיה.

ג. להקים ליסד ולנהל מכון ו/או מוסד לשם הוצאתם לאור והפצתם ברבים האוצרות הרוחניים של יהדות תורכיה.

בכבוד רב,

א. חיון,

הממונה על מחוז המרכז

בית הדין הרבני האזורי תל אביב יפו

תיק מס. 2571/לה

מר רז בנימין ת"ז 6576828, הגב' רפואה פרנוש הי"ז דרכון פרסי 1192484.

מבקשים מכב' ביה"ד הרבני ה־אזורי ת"א — יפו לאשר נשואיהם, שהתקיימו בעיר בטהרן פרס בשנת תשל"ד.

המזכירות

בית הדין הרבני האזורי ירושלים

תיק השל"ה/405

הוגשה בפני בית הדין בקשה ל־מתן צו ירושה על עזבון המנוחה ברוריה יוחננוף. שנפטרה בבוכארה שבברית המועצות לפני כחמשים שנה המבקשה גב' אסתר מיכאלוף מבית שמש 1149/19.

הזמנה

כל התובע טובת הנאה וכל מענין שיש לו סיבה להתנגד לבקשה הנ"ל יבוא לביה הדין ויסמור טענותיו תוך 15 ימים מתאריך פרסום הזמנה זו, שאם לא כן יתן בית הדין צו כטוב בעיניו.

הרב רפאל הדס — עדס

(—) המזכיר הראשי

עזבון שלם אלה ז"ל

להודיע ידוע כי ביום 10.11.74 נת־מניתי מנהל העזבון של המנוחה הנ"ל ע"י בית המשפט המחוזי תל־אביב הריני כזמין את נושי העז־בון להמציא לי תוך שלושה חוד־שים מהיום את תביעותיהם.

א. מקלב, עו"ד

ת. ד. 33080 תל־אביב

בבית המשפט המחוזי בתל־אביב—יפו

תיק עזבונות 5420/74

בענין: ירושת המנוח יעקב סלם ז"ל ת. ז. 4296171 מהרצליה, שנפטר בגדרה ביום 10.9.74.

והמבקשה: רומיה יעקב ת. ז. 4296172 כרחי דגניה 18 תל אביב, ע"י ב"כ עו"ד עודד אליגון מרח' ל־בונטין 4 ת"א.

הזמנה

להודיע ידוע, כי הוגשה לבית המש־פט בקשה ליתן צו המכריז על ירו־שת המנוח הנ"ל, הריני מזמין בזה כל אדם שיש לו טובת הנאה בעזבון המנוח והרוצה להתנגד להכרזה, ל־הגיש תוך 15 יום מיום פרסום הז־מנה זו התנגדות להכרזה המבוקשת, שאם לא כן יתן בית המשפט צו כטוב בעיניו.

דוד ולך, שופט

רשם בית המשפט המחוזי

בבית המשפט המחוזי בתל־אביב—יפו

ת. ע. 5157/74

בענין: עזבון המנוחים: צפורה זור־צקי ז"ל ת. ז. 799685 אשר נפטרה בירושלים ביום 17.7.74, בת זרצקי ז"ל ת. ז. 799684 אשר נפטר בירו־שלים ביום 18.7.74.

המבקשה: זאבה כהן (זרצקי) ת. ז. 204601 מרחוב שמריהו לוין 55 ירושלים ע"י ב"כ עוה"ד ד"ר ש. התפמן ו/או ו. שגיא, עו"ד שניהם מתל אביב, רחוב ליליגבלום 46.

הזמנה

להוי ידוע כי המבקשת הגישה ל־בית המשפט המחוזי בתל אביב — יפו בקשה למתן צו הכרזת ירושה של המנוח הנ"ל.

הריני מזמין בזה כל אדם להת־ייצב בבית המשפט תוך 15 ימים מיום פרסום הזמנה זו וליתן טעם מדוע לא יינתן צו ירושה למבקשת. שאם לא כן יתן בית המשפט צו כטוב בעיניו.

דוד ולך, שופט

רשם בית המשפט המחוזי

בבית המשפט המחוזי בתל־אביב—יפו

תיק עזבונות 4798/74

בענין: עזבון המנוח אוסיקה ולפסהאוס ז"ל ת. ז. 6907351 אשר נפטר ביום י"ב באדר תשל"ד (6.3.74).

ובענין המבקש: שמואל וולפס־האוס, ת. ז. 6900008 באמצעות ב"כ עו"ד תיאודור גוסמן אשר מענו ל־המצאת כתבי בי־דין הוא: רח' הרצל 89 אשקלון.

הזמנה

להוי ידוע כי הוגשה לבית המשפט, בקשה ליתן צו המכריז על הירושה, הנני מזמין בזה כל אדם הטוען שיש לו טובת הנאה בעזבון ש־ההכרזה המבוקשת מתיחסת אליו ו־הרוצה להתנגד לו, להגיש תוך חמישה עשר יום מיום פרסום ה־הזמנה הזו, התנגדות לאותה הכרזה, שאם לא כן יתן בית המשפט צו כטוב בעיניו.

דוד ולך, שופט

רשם בית המשפט המחוזי

בבית המשפט המחוזי בתל־אביב—יפו

תיק עזבונות 5405/74

בענין: עזבון המנוח יוסף ניימן שנפטר בשנה 1924 בבוקרשט, רומניה.

המבקשים: 1) ד"ר מאיר ניימן; 2) נתליה באסיליה ניימן; 3) עמנואל ניימן כולם ע"י ב"כ י. יוסקוביץ, עו"ד מרח' בן יהודה 32, ת"א.

הזמנה

להוי ידוע כי הוגשה לבית המשפט בקשה ליתן צו המכריז על ירושת המנוח הנ"ל שנפטר בשנת 1924 ב־בוקרשט, רומניה. הנני מזמין בזה כל אדם הטוען שיש לו טובת הנאה בעזבון המנוח והרוצה להתנגד ל־בקשה להגיש תוך 15 יום מיום פרסום הזמנה זו התנגדות לבקשת המבקשים, שאם לא כן יתן בית המשפט צו כטוב בעיניו.

דוד ולך, שופט

רשם בית המשפט המחוזי

בבית המשפט המחוזי בתל־אביב—יפו

תיק עזבונות 3463/74

בענין: עזבון המנוח יהושע אלקיים ז"ל, הידוע גם בשם ישועה אלקיים ז"ל, שנפטר ביום 3.2.74 ומספר זהותו היה 813854.

המבקשים: 1. צפורה אלקיים, מרח' מקוה ישראל 23, ת"א; 2. עדינה לוין, (לבית אלקיים) מרח' בלוך 16, ת"א; 3. יהודית רקנטי (לבית אלקיים) מרח' דיזנגוף 216, ת"א; 4. עמנואל אלקיים, מרח' בלוך 16, ת"א; 5. אבנר אלקיים, מרח' גור אריה 3 ת"א, כולם מיוצגים ע"י ב"כ עו"ד ע. אלקיים ו/או ב. הורנשטיין, מרח' נחלת־בנימין 52, תל־אביב.

הזמנה

להוי ידוע כי הוגשה לבית המשפט בקשה ליתן צו המכריז על כנוי מנהל עזבון לעזבון המנוח יהושע אלקיים ז"ל הידוע גם בשם ישועה אלקיים, הנני כזמין בזה כל אדם הטוען שיש לו טובת הנאה בעזבון המנוח הנ"ל והרוצה להתנגד להכרזה, להגיש תוך 15 יום מיום פרסום הזמנה זו, התנגדות להכרזה המבוקשת, שאם לא כן יתן בית המשפט צו כטוב בעיניו.

דוד ולך, שופט

רשם בית המשפט המחוזי

נרשמו לנשואין

הרבנות הראשית המועצה הדתית ירושלים

פיוק אלכסנדר בן ססטן (רוק) פולין—בן־השוחרות; שרמן אורית בת משה (רוקה) פיהע.

יהאון (יעיש) ישראל בן אברהם (רוק) ישראל—ירושלים; יצחק (יצחק נחזן) בר־מלת בת יוסף (רוקה) ישראל—ירושלים.

ריצקן ארכנר (צבי) בן חנניא (רוק) מרוקו—ירושלים; חזן דינה בת שלום (רוקה) מרוקו—ירושלים.

לוי ברוך בן מרים משה (רוק) מגליסי־ירושלים; גבעתי צבא בת צבי (רוקה) ישראל—ירושלים.

פירוקי אבנר בן צבי (רוק) ישראל—ירושלים; אשר (עזיר) יפה (ביוא) בת עבולה (עובדיה) (רוקה) ישראל־בית שמש.

סנדובסקי אליהו בן בנימין (רוק) ישראל ירושלים; שלום (אלמלך) (לבית אלמלך) נוגה (טל) בת דוד (גרושה) סבוריה—רם.

רבי משה בן יצחק (רוק) ירושלים מתתוק נחמה בת נסים (רוקה)

סלמן דוד בן אברהם (רוק)

זקן דליה בת יהודה (רוקה)

ביצ'קו יאיר בן בריב (רוק)

בניסיני טובה בת עזרא אללה (רוקה) אירן—ירושלים.

הורכן צבי בן שבתאי (רוק) ישראל—חולון; נחמא אביבה בת יצחק (רוקה) ישראל—ירושלים.

ברומברג איתור בן (יהודה) בן ליאון (לוי) (גרוש) ארה"ב—ירושלים — (תייר מארה"ב); יעקבסון (ערבני) גליה בת שמעון (גרושה) ישראל—ירושלים.

שכלוב אברהם בן יצחק (רוק) ברה"מ—ירושלים; סטרהאסווילי לילי בת אברהם (רוקה) ברה"מ—ירושלים.

בן צפר סלומון בן אברהם (רוק) מרוקו סלומין; נגרי זהרה בת שלום (רוקה) מרוקו—שלומי.

ריבר שלמה בן גרשון (גרוש) פולין—תל־אביב; רייבר רחל בת מרדכי זאב (גרושה) בלגיה—ירושלים.

דיטיובסקי ישראל. דליג בן משה (רוק) ירושלים; ליס זהבה (צביה) בת שמואל (רוקה) ירושלים.

לשכת הרבנות נהריה

ישראל בן צבי הירש (רוק) נהריה אסתר־יהודית בת דוד להרבץ (רוקה)

קלמן בן זוין אל צאנבין (גרוש)

גיצה בת משה יעקבס (רוקה)

אברהם בן משה שוקרון (רוק)

שרה בת משה שיטריה (רוקה) שלומי.

יואל אהרן בן שבתאי בלומנפלד (רוק) משק רבבה; נעמי בת גדעון פלג (רוקה) משק רגבה.

יחיאל בן אברהם וינשטיין (רוק) חיפה יוכבד בת אהרן קלפטר (רוקה) שבי־ציון.

אליעזר בן מנשה איישה (רוק) בצת אסתר בת חסן כהן (רוקה) נהריה

יצחק בן עקיבא תבריה (רוק) קבוץ להחפי הנסאות; מיכל בת ליאון אריה גוי (רוקה) תל־אביב.

ראובן בן נתן אירלנד (רוק) נהריה איסה בת זכריה אהרן (רוקה)

אברהם־אהרן בן זינגר קורבר (רוק) משק רגבה; תמר בת אברהם טוסא (רוקה) נהריה.

חיים בן יצחק אליאש (רוק) נהריה רות בת כימון סבול (רוקה) שלומי.

יצחק בן יחיא שיטריה (רוק) נהריה אנה בת אלי סבן (רוקה)

יואב בן חביה בן־יוסף (גרוש) גבעתיים מרים בת אריגן כנדל (רוקה) נהריה.

חיים בן שלכה סעיד (רוק)

סכדר בת יחיא אלספי (רוקה)

רפאל בן עיש שרץ (רוק)

אירית בת רודולף לזר (רוקה) נהריה.

ברוך בן ברקו מרקוביץ (רוק) נהריה רות בת בניכין בראשי (רוקה) ירושלים

כרמל בן מרדר שמע (רוק) נהריה אביבה בת נפתלי אוטנהייסר (רוקה)

אברהם בן פנחס רב (רוק)

שרה בת חיים שמילוביץ (רוקה)

לשכת הרבנות — מבשרת־ציון

בכר נסים בן יוסף (רוק) ישראל—פרוסת־ציון; קרמה דורה בת גחום (רוקה) ישראל—מבשרת־ציון.

הרבנות הראשית המועצה הדתית לפתח־תקוה המאוחדת

אלקחס אשר בן ישכר (גרוש) פ"ת אפריאם דליה בת ישראל (אלמנה) מרוקו פתח־תקוה.

מזרחי בנימין בן יצחק (רוק) פ"ת קרפלד גולדה מרים בת יעקב באומן (גרושה) ישראל—פתח־תקוה.

פיכמן עכיובב בן יהודה (רוק) ישראל—נתניה; צמר סאלי בת מרדכי (רוקה) ישראל—פתח־תקוה.

אליהו כהן בן יעקב (רוק) עיראק־פ"ת קרויטורי חיה בת חיים (רוקה) ישראל—קריית־מלאכי.

בוראש שמעון שמואל בן חיים (רוק) צרפת—היפה; כרכי רות בת ברקו שלום (רוקה) רומניה—פתח־תקוה

בן־אליעזר דני בן יוחנן (רוק) פ"ת סעידי. אביגיל בת יחיא פנחס (רוקה) ישראל—ראש־העין.

קירסון יצחק בן מרדכי (גרוש) רוסיה—פ"ת; גרבוב גילי בת אליהו (רוקה) פ"ת.

קלוכיצר יצחק בן אליהו (רוק) פולין—פ"ת; אורליך צפורה בת יצחק (גרושה) ישראל—פתח־תקוה.

זוו מיכאל פרייס בן לוי (רוק) ישראל—שבי־ציון; סיילבר לאשה בת נפתלי (רוקה) פולין—פתח־תקוה.

שאול נחום כן ציון (רוק) ישראל—פ"ת מלאכי כוכבה בת שלום (רוקה)

צברי ציון בן יוסף (רוק) ישראל—נחם חוברה כרגליה בת יחיא (רוקה) פ"ת

אבארי דוד בן אברהם (רוק) עירק־פ"ת זוכתר אילנה בת מאיר (רוקה) ישראל

אלבה נסים בן אליהו (רוק) אלג'יר

בלוקה לבנה בת מוות (רוקה)

אולר שמואל בן מרדכי (רוק) ישראל—סתריה; ציפר אהובה בת זלמן (רוקה) ישראל—פתח־תקוה.

ספי אברהם בן עזרא (רוק) עיראק—פ"ת חיקרי ציונה בת בבייה (רוקה)

ציון יצחק בן נסים (רוק) ישראל

מרגין שכמה בת יוסף (רוקה) ישראל—הוד־השרון.

לשכת הרבנות — מעלות תרשיחא

בן אלון אפרים בן יוסף (רוק) אלג'יריה מעלות; ועקיק אסתר בת יעיש (רוקה) מרוקו—מעלות.

לשכת הרבנות ערד

ריבובסקי אברהם בן יצחק (אלמן פנוי) ברה"מ—ערד; גולוב ליוה בת ישעיה (אלמנה פנויה) ברה"מ—ערד.

לשכת הרבנות — לוד

ראובן בן אליה ימבשוילי (רוק) ברה"מ אורי־יהודה; פיפה בת אהרן דבאראשוילי (רוקה) ברה"מ—לוד.

אליהו בן יצחק דילויה (רוק) ישראל־לוד ברוריה בת יצחק בן סלמון (רוקה) מרוקו כושב־בית־נתן.

לשכת הרבנות — אילת

שמואל בן עמוס חנניה (רוק) מרוקו—אילת; ביגאל בת פרץ שלום (רוקה) מרוקו—אילת.

הרבנות הראשית — קרית שמונה

והבשיין שלום בן יגאל (רוק) ישראל—אל־ירום; ריים דינה בת אברהם (רוקה) ישראל—אל־רום.

כפי רפאל בן מרדכי (גרוש) ארה"ב—מעין ברוך; וילמן יהודית בת בניכין (אלמנה) ארה"ב—מעין ברוך.

וקנין זאק בן משה (רוק) מרוקו—קרית שמונה; ויזמן דבורה בת יוסף (רוקה) ישראל—קרית שמונה.

רוכמן יוסף בן צבי (רוק) ישראל—להבות הבשן; פיסמן ברכה בת משה (רוקה) ישראל—להבות הבשן.

איבגי אלון בן נסים (רוק) מרוקו—ק. שכונה; כלך פנינה בת שלמה (רוקה) ישראל—קרית שמונה.

קוסף אסף בן ישראל (רוק) ישראל—מרום גולן; גל חיה בת יוסף (אלמנה) ישראל—סביר.

בבית המשפט המחוזי בתל־אביב—יפו

תיק עזבונות 5305/74

בענין עזבון המנוח משה שקלר, ז"ל, שנפטר ברמת־גן ביום 8.9.74.

המבקש: נתן שקלר מרח' שפירא 1, רמת־גן, ע"י ב"כ עוה"ד שלום־בר־עז מרח' הראשונים 11, פתח־תקוה.

הזמנה

להוי ידוע כי הוגשה לבית המש־פט בקשה למתן צו המכריז על ירושת המנוח הנ"ל, הנני מזמין בזה כל אדם הטוען שיש לו טובת הנאה מעזבון המנוח, והרוצה להת־נגד להרכזה, להגיש תוך 15 יום, מיום פרסום הזמנה זו, התנגדות להכרזה המבוקשת, שאם לא כן יתן בית המשפט צו כטוב בעיניו.

דוד ולך, שופט

רשם בית המשפט המחוזי

בבית המשפט המחוזי בתל־אביב—יפו

ת. ע. 5327/74

בענין: סימה אנישקה ז"ל שנפ־טרה בישראל בדצמבר 1944. ובענין: נעמי סלע ע"י ב"כ רות אנושי, עו"ד מבני־ברק, רח' עקיבא 78.

הזמנה

הוגשה בקשה לצו ירושת המנוחה הנ"ל. מוזמן כל אדם שיש לו טובת הנאה בעזבון הנ"ל והרוצה להתנגד, להגיש תוך 15 יום מהיום התנגדות, שאם לא כן יתן ביהמ"ש צו כטוב בעיניו.

דוד ולך, שופט

רשם בית המשפט המחוזי

בבית המשפט המחוזי בתל־אביב—יפו

תיק עזבונות 5361/74

בענין: עזבון המנוח לאו ניזן ז"ל (ת. ז. 1228916) — שנפטר ביום 26.2.73 בתל־אביב. המבקשת: גב' אירן ניזן (ת.ז. 1228917) מתל־אביב רח' חברון 8, ע"י ב"כ עוה"ד אורי חן מתל־אביב, רח' ארלוזורוב 96.

הזמנה

להוי ידוע, כי הוגשה לבית המש־פט בתיק הנ"ל בקשה ליתן צו יר־שה של המנוח לאו ניזן ז"ל, הנני מזמין בזה כל אדם הטוען שיש לו טובת הנאה בעזבון ושהבקשה מת־יחסת אליו והרוצה להתנגד לה, לה־גיש תוך 15 יום מיום פרסום הזמנה זו התנגדות לאותו צו, שאם לא כן, יתן בי־המשפט צו כטוב בעיניו.

דוד ולך, שופט

רשם בית המשפט המחוזי

בבית המשפט המחוזי בתל־אביב—יפו

תיק עזבונות 5382/74

בענין: עזבון המנוחה רחלה דויד־סון ז"ל, מיפו ג', רחוב עירית 4/29. המבקש: פיליפ דוידזון, מענו חולון רחוב אילת 38/3, מספר ת.ז. 6539327 מיוצג ע"י ב"כ עו"ד אביגדור ה. רוזנהאופט, המען להמצאת כתבי בי־דין הוא: תל־אביב רח' לילינבלום 15

הזמנה

להוי ידוע כי הוגשה לבית המש־פט הנ"ל בקשה ליתן צו המכריז על ירושת המנוחה הנ"ל הנני מזמין בזה כל אדם הטוען שיש לו טובת הנאה בעזבון המנוחה הנ"ל, והרוצה להתנגד למתן הצו להגיש תוך 15 יום מיום פרסום הזמנה זו התנגדות להכרזה המבוקשת, שאם לא כן, יתן בית המשפט צו כטוב בעיניו.

דוד ולך, שופט

רשם בית המשפט המחוזי

בבית המשפט המחוזי בתל־אביב—יפו

תיק עזבונות 5343/74

בענין: עזבון המנוחה מרים דזי־דזוביץ ז"ל, שנפטרה ביום 14 בכרס 1974. המבקשת: רוזליה קריינדלר מרחוב הים 8, בת־ים.

הזמנה

להוי ידוע כי הוגשה לבית המש־פט בקשה למתן צו המכריז על ירו־שת המנוחה הנ"ל ולמינוי מנהל עזבונה.

הנני כזמין בזה כל אדם, הטוען שיש לו טובת הנאה בעזבון המנוחה והרוצה להתנגד לבקשות הנ"ל, ולהגיש תוך 15 יום מיום פרסום הזמנה זו, טעמי התנגדותו שאם לא כן יתן בית־המשפט צו ירושה וצו מינוי מנהל עזבון כטוב בעיניו.

דוד ולך, שופט

רשם בית המשפט המחוזי

בבית המשפט המחוזי בתל־אביב—יפו

תיק עזבונות 5322/74

בענין: עזבון המנוח יוסף ישראל ז"ל, מתל־אביב, שנפטר ביום 4-9.74 המבקשת: ויקטוריה ישראל, מרחוב לוינסקי 109, תל־אביב.

הזמנה

להוי ידוע כי הוגשה בקשה לבית המשפט בתיק הנ"ל. ליתן צו המכ־ריז על ירושת המנוח הנ"ל.

כל אדם הטוען שיש לו טובת הנאה בעזבון ורוצה להתנגד לה, יגיש התנגדות להכרזה, תוך 15 יום מיום פרסום הזמנה זו, שאם לא כן יתן בית המשפט צו כטוב בעיניו.

דוד ולך, שופט

רשם בית המשפט המחוזי

בבית המשפט המחוזי בתל־אביב—יפו

ת. ע. 5401/74

בענין: עזבון המנוח בן פרץ זאב ז"ל לשעבר בעל ת. ז. 6961957 ש־מקום מגוריו האחרון היה פרדס רובין צריף 4 גבעת שמואל, שנפטר ביום 25.9.74.

המבקשת: מרקוביץ צציליה בעלת ת. ז. 6/821402 הגרה בבני־ברק, שכון ו', עמרם גאון 7 מיוצגת ע"י ב"כ עו"ד גורני יעקובוביץ מרחוב אלנבי 41 תל־אביב.

הזמנה

להוי ידוע כי הוגשה לבית המשפט בקשה ליתן צו המכריז על ירושת המנוח ז"ל, הריני מזמין בזה כל אדם הטוען שיש לו טובת הנאה ב־עזבון שבקשה זו מתיחסת אליו. והרוצה להתנגד לה, להגיש תוך 15 יום מיום־פרסום הזמנה זו, התנגדות לאותה הכרזה, שאם לא כן יתן בית המשפט צו כטוב בעיניו.

דוד ולך, שופט

רשם בית המשפט המחוזי

בבית המשפט המחוזי בבאר־שבע

תיק עזבונות 338/74

בענין עזבון המנוחה קליין פרדל ז"ל מבני־ראם. המבקשת: צפורה קליין מבני־ראם.

הזמנה

להוי ידוע, כי הוגשה לבית ה־משפט בקשה ליתן צו המכריז על ירושת המנוחה קליין פרדל ז"ל, הנני מזמין בזה כל אדם הטוען שיש לו טובת הנאה בעזבון והרוצה להתנגד לבקשה הנ"ל, להגיש תוך 15 יום מיום פרסום הזמנה זו. הת־נגדות לאותה הכרזה, שאם לא כן יתן בית המשפט צו כטוב בעיניו.

י. בנאי, שופט

רשם ביהמ"ש המחוזי באר־שבע

בבית המשפט המחוזי בבאר־שבע

תיק עזבונות מס' 339/74

בענין: עזבון המנוח שפירא בינם ז"ל, שנפטר בבאר־שבע ביום 13.6.1974. המבקשת: שפירא גומה משכון ד' 224/2 באר־שבע, ע"י ב"כ עוה"ד ריזלי ברנסי ו/או סנדו שטייך שמענם להמצאת כתבי־בי־דין הוא: רחוב ההסתדרות 78, באר־שבע.

הזמנה

להוי ידוע כי הוגשה לבית ה־משפט בקשה ליתן צו המכריז על ירושת המנוח הנ"ל הנני מזמין בזה כל אדם הטוען שיש לו טובת הנאה בעזבון המנוח והרוצה להתנגד להכ־רזה תוך 15 יום מיום פרסום הזמנה זו, התנגדות להכרזה המבוקשת, שאם לא כן, יתן בית־המשפט צו כטוב בעיניו.

י. בנאי, שופט

רשם בית המשפט המחוזי באר־שבע

היום

יום שני, י"א כסלו תשל"ה, 25.11.74

פ' וישלח

הפרק: שמ"ב יט—כ; המשנה: כלים יח, ה—ו; הדף: בכורות נב; ההלכה: אורח המז—ח, יב—ב.

שידורי ישראל

חדשות בעברית — בגלים	א, ב, צ — כל שעה.
09.55 (א) חדשות	באנגלית
10.55 (א) חדשות	בצרפתית
5.55 (א) חדשות	באנגלית
6.50 (א) חדשות	בצרפתית

שידורי תכניות לעולים (ב) עברית — 19.00; יידיש — 19.30; לאדינו — 20.00; מוגרבית — 20.15; רומניה — 20.30; רוסית — 20.45.

רשת א'

10.05 „בינה בבוהוש". 12.00 עברית לעם. 11.15 שידורים להלבידים. 11.35 שיר ומנגה. 12.15 שידורים לתלמידים בבתיה־הרפואה. 13.05 „מוצבים צהרים". 14.10 לאם ולילד. 15.05 „רדיודע" — בשדורים להרחבת הדעה. 15.30 שעור בתלמוד. 15.50 באוצר הספרים. 16.10 רגע של עברית. 16.11 „כיבתה מוסיקלית". 17.10 כתרון הכוסיקה של ריבות־הסידור. 18.05 „הוריה, זוויים וכוכבים". 18.55 לתקלאי — שרות ידיעות יומי. 19.25 קלאסי וקל. 19.50 פרקי היום בתנ"ך. 20.05 אהרה. 22.05 אהרה — הכשד. 23.05 שיחות חולין. 00.10 רגע של שיר.

רשת ב'

06.59 רגע של עברית. 07.35 „זמר זכור ליר". 07.55 „אור ירוק". 08.10 הדרעות. 08.15 „בוקר טוב". 08.55 „בקר בית החורגה". 10.05 „כאן בבית". 11.40 לאן הערב. 12.05 „בסקבם יחד". 12.30 שירים בשלנו. 13.05 „בחצי היום". 14.10 „כאן אחוד בגור". 15.52 „על רגל אחת". 16.10 רגע של עברית. 16.11 „בקום בגבורה" (עד 18.45). 18.45 היום ב־ספורט. 18.55 הדעות. 21.05 „מפוס ועד בכלל". 22.05 „בכירה מהבית (עד ל־ שעה 01.00).

גלי צה"ל

05.58 ברכת השחר. 06.05 צלילי בוקר. 07.05 בה בבקע. 18.05 יומן הבוקר. 09.05 ד"ש עם שיר. 09.55 צבאות צלם. 10.05 זמרים ושירים. 10.55 מילה בסלע. 11.55 פינת הפנויוה. 12.05 יומן הצהרים. 12.25 כתב בצהרים. 12.55 אפשר גם אחרת. 13.05 מערכוניב בהרשת. 13.55 הודעות לחיילים. 14.05 שלה־ארבע־חמש. 16.05 שגריר לחצר סנט גייבס. 17.05 יומן הערב. 17.55 בה בבוקע. 18.05 „דר־קוב". 19.05 „בכל הרוחות". 20.05 בסוף בערב. 21.05 אנשים בחולה. 22.05 הוילת. 23.53 שיחת הבית. 00.05 יומן חצות. 00.30 ציפורי לילה. 02.00 כבוק ידיעות. 02.05 שעה קטנה של בעיבות. 03.05 עוצוגים אל תוך השחר.

טלוויזיה לימודית

08.15 אנגלית ו'. 09.05 גיאוגרפיה ד'. 09.25 מבע/פיסיקה ה'. 10.00 ביולוגיה ס'. 10.30 מבע ז'. 10.45 אנגלית ה'. תורת ה־משמל י'. 11.05 יעור הכוזון ט'. 11.25 מתמטיקה ה'. 12.00 ביולוגיה י'. 12.20 מבע/פיסיקה ז'. 12.40 ספרות ולשון ב'— ה'. 13.00 מבע ו'. 13.25 סרס. 13.45 חב־ורה חברה והרבנות.

טלוויזיה בללית

17.30 הדשות הבוצה. ילדים: 17.32 „חלונות". 18.00 „הספינה המזמרת". חכ־מות עברית. 18.30 קיצור הדשות. 18.32 ספורט. 19.17 חדשות. 19.27 סקירת תכניות. 19.30 חדשות. תכניה עברית: 20.00 כל ההתחלות. 20.30 כבר לחדשות. 21.00 „שרותי לך ארצי" (שידור שני). 21.50 מגדה. 22.50 מבזקי של יום וחדשות.

בית משפט השלום בתל אביב — יפו

תיק חלוקה 23593/73

מוצעת בזה למכירה חלקה 34 בגוש 7163 אשר ברח' החשמונאים 29, חולון. על החלקה קיים בית מ־גורים בן קומה אחת בו מתגוררת אלמנת הבעלים הרשום וילדיה ולא ניתן לפנותם.

בהצעות בכתב נא לפנות להם לפי המען: רחוב מזא"ה א' ת"א.

אין הח"מ ו/או בית המשפט מת־חייבים לקבל את ההצעה הגבוהה ביותר או כל הצעה שהיא.

ש. אלמליח, עו"ד

ב"כ התובעים בתיק חלקה 23593/73

האופרה הישראלית

מייסדת ומנהלת: א. דה־פיליפ

רינשאי פיגארו	25.11
הרוזנת מריצה	26.11
לוציה די לאמרמור	27.11
דון פסקואלה	28.11
הרוזנת מריצה	30.11

כרטיסים: אלנבי 1 טל. 57227

התיאטרון הישראלי

הערב 25.11.74

הבימה:

כשם אריך — באולם הקטן

הקאמרי:

הייב הייב — ת"א

התיאטרון העירוני חיפה:

הצגות בכורה — אל הציפור

נגר הבריבורה —

קרית שמונה

הצפה

עתון יומי

HATZOFE DAILY

המו"ל: המוסד בע"מ. העורך: ש. רוזן־יחזקאל, מערכת ומנהלה: תל־אביב. רח' המסגר 66, טל. 3542. ת"ד 2045. חשבון בנק דיסקונט 41144 סניף ירושלים: רח' בן־יהודה 3, ת"ד 1146. טל. 234911, 528344 כערב טל. 35605. סניף חיפה רח' ארלוזורוב 3. טל. 663628 דפוס הצופה בע"מ. ת"א. רח' המסגר 66. טל. 3156.

אין במערכת שירותים להשכן המודעות לסובנויות

הכנו מן האצל

صكزا من الاهل

הפגישה המכרעת בין נציגי ההסתד' האוצר והמעסיקים תיערך ביום ד'

בהסתדרות הועלתה תכנית חדשה לדחיית הסכמי השכר בשנה ועיקור חלקי של תוספת־יסוד ✶ נשיאות התאחדות התעשיינים מדגישה את התנגדותה לתוספת־היוקר

מאת סופרנו בתל־אביב

הוועדה המרכזית של ההסתדרות, בישיבתה אתמול, גיבשה מקבץ פעולות שנועדה להבטיח את החזקה הריבוית של המגמה להבראת המשק, תוכנית זו תוצג, מחרתיים, יום רביעי, כשיתכנסו נציגי הממשלה, ההסתדרות והמעסיקים להמשך הדיון. פגישה זו אמורה היתה להיערך היום בלשכת שר האוצר בירושלים, אך כאמור, היא נדחתה, בשל דיונים פנימיים של הגורמים הנוגעים בדבר.

מר ירוחם משל, מזכ"ל ההסתדרות קרא, במהלך ישיבת הוועדה המרכזית לכל שכבות הציבור לתת יד להגשמת התכנית, שתאפשר את היציאה למרחב מהמצוקה בה אנו שרויים. מר משל, אמר: „תמורת המצב הכלכלי שפקדה את המשק הישראלי חייבה את ההסתדרות לתבוע מהממשלה את גיבוש תכנית ההירום הכלכלית להבראת המשק במדינה. עתה, כשהתכנית הכלכלית נתונה בשלבי הגשמתה ויישומה, הלכה למעשה, מצווים כל חלקי האוכלוסיה להיחלץ למאמץ להצלחתה ולתת כתף לביצועה, כל אחד לפי יכולתו, כשרונו ואמצעיו.

מר משל, נענה איפוא, לקריאתו של שר האוצר מר י. רבינוביץ, אשר הזהיר גם ביום ששי, על „גלישה של המשק לעברי פי פחת" אם ההסתדרות לא תתן כתף למימוש התכנית הכלכלית.

דבריו של מר משל, פורש גם כנכונותה של ההסתדרות לבוא לקראת האוצר ע"י הסכמה לעיקור חלקי של תוספת היוקר ודחיית הסכמי השכר. בשנה, החלטה, אגב, שנתקבלה בשעתו ע"י הוועד הפועל של הפועל המזרחי.

מר משל חזר והדגיש, כי ההסתדרות תתבע גם להבא את החלוקה הצודקת של העול, ללא יוצא מן הכלל.

אם אמנם קיימת מצוקת הפיחות להשלכותיה חלוקת המצוקה לכולם, שכן, שוב לא נקבל, „מצוקת־פיתוח" לקבוצות העובדים מחד גיסא, ו„רווחי־פיתוח" לקבוצות אחרות, מאידך גיסא — דברים אלה אמר המזכיר הכללי של ההסתדרות, ירוחם משל, בסיכום דיון ממצה שקיימה אתמול (יום א') הוועדה המרכזית בנושא: התכנית הכלכלית וחלוקה צודקת של העול.

משל קרא לכל שכבות העם, לתת חלק בהגשמת התכנית הכלכלית שבסיסה נשיאה משותפת בעול, כדי לצאת ממצוקה למרחב, ולהתרכז מיד בנושאים המרכזיים העומדים עתה על הפרק בדיונים המשותפים של הממשלה, ההסתדרות והמעסיקים והם: דאגה להמשך התעסוקה המלאה, הגברת פריון הייצור והעמקת הייצוא, רפורמה יסודית בשיטות המיסוי הממלכתי, מבנה מעודכן של מערכת הפיצוי (תוספת־היוקר) וכן חלוקה צודקת ושיוויונית יותר של העול על פני כל שכבות האוכלוסיה — כל זאת, הטעים, בהנחה סבירה שתוך ימים ספורים נגיע לכלל הסכם בין הצדדים לגבי תשלום תוספת־היוקר עבור השנה החולפת (1974), ע"פ נתוני הלשכה המרכזית לסטטיסטיקה.

בהתייחסו למערכת המיסוי הממלכתי עמד משל על כך שהיתנן חשותה לב מיגול הכנסות המדינה לכך, ש„מסים ושומות לא יוטלו רק על ציבור העובדים השכירים, אלא מתחייבת מערכת שלמה של עידכון שומות בענפים רבים של בעלי המשק הכלכלי היצרני והשירותי. דרושה חקיקה מיידית להטלת ריבית אפקטיבית על חובות המפגרים בתשלומי מס־הכנסה (ואלה לא קיימים כמעט בקרב העובדים השכירים, שכן מהם מנכים מס־הכנסה במקור), וגם הדין בחוקי [illegible] המסתייעים למיניהם ומחוקקי המלאי שלפני הפיחות".

ארליך: יש להכביד העול על בעלי ההכנסות הגבוהות

א. ארליך אמר, כי אין להסתפק בתביעה להגברת הנטל על העשירים ובעלי היכולת, אלא יש גם צורך בהורדת רמת החיים של שכבת השכירים בדרגות ההכנסה הגבוהות. הוא תמך בהצעת שר המסחר והתעשיה ח. בר־לב, כי תוספת־היוקר בינואר תשולם רק עד תקרת שכר של 2000—2500 ל"י בחודש.

התכנית תכשל אם תשולם תוספת היוקר

סופרנו הכלכלי מוסר:

נשיאות התאחדות התעשיינים הביעה אתמול את דעתה, נגד תשלום תוספת יוקר מחשש שכל התכנית הכלכלית תיכשל אם זו תשולם.

עמדה זו תוצג בפגישה שתתקיים ביום ד' השבוע, בין נציגי הממשלה, ההסתדרות והמעסיקים.

לפירוט עמדה זו של התעשיינים, נראה, כי בסופו של דבר ישלמו המעסיקים את תוספת היוקר בינואר. לכל היותר לא יחתמו על הסכם תוספת יוקר חדש אם הממשלה תחליט לשלם התוספת. במקרה זה, יוכלו ענפים והמפעלים שמצבם קשה, להימנע מתשלום תוספת היוקר, כי לא יחייב אותם הסכם כתוב. ההנחה היא, כי לגבי מפעלים אלו לא יוכלו לנקוט בסנקציות משום שאז יהיה הדבר לפיטורי עובדים.

בישיבה אתמול של נשיאות התעשיינים נמסרו דיווחים על צמצום העבודה במפעלים. במקומות עבודה רבים בוטלו שעות נוספות ופוטרו עובדים ארעיים. כמו"כ ניתנת עדיפות בתעסוקה לעובדים יהודים על פני עובדים מהשטחים.

נשיאות מרכז הקבלנים שוללת תשלום תוספת יוקר כוללת

נשיאות מרכז הקבלנים דנה היום בצעדים שננקטו על ידי הממשלה להבראת המשק ושמעה דיווח מפגישת לשכת התיאום של הארגונים הכלכליים עם שר האוצר.

הנשיאות הביעה את עמדתה השלילית לגבי תשלום תוספת יוקר כוללת במשק ובעיקר לעוסקים בענף הבניה.

בית סוגי הרכב האירופי.

שרי האוצר והחקלאות ידונו בתביעות החקלאים לפיצוי

מאת סופרנו הכלכלי

שרי האוצר והחקלאות יקיימו היום דיון השבוע בתביעות החקלאים לפיצוי על ההתייקרויות בגין הפיחות וההתייקרויות קודמות שעליהן לא פוצו במליאן.

החקלאים דורשים, בין היתר, להעלות את המחיר המובטח לפטמים ולהודיים. בפטמים הדרישה היא לתוספת של 97 אג' ובהודיים — 93 אג'. ברור כי השוק לא יוכל לשלם את תוספת המחיר הנדרשת ובמקרה שירצו להעלות מחירים תרד הדרישה. לכן לא יהיה מנוס לממשלה מלתת תוספת סובסידיה. משרד החקלאות תומך בדרישת החקלאים לגבי פטמים והודיים, אך אין להבין שהאוצר יהיה מוכן להיענות במליאן לדרישות. לו היה נענה לכך היה הדבר דורש סובסידיה של 2 מיליון ל"י לשבוע לפטמים ו־600 אלף ל"י להודיים.

בביצים הדרישה היא סובסידיה של 10 אג' לביצה. הסובסידיה כיום היא 7.1 אג' לביצה והחקלאים דורשים עוד 3 אג'.

עליה במחירי הפטמים

מחירי הפטמים הועלו אחרי הפיחות ב־1 ל"י לקילוגרם ומחירם לצרכן הוא 8.5 ל"י לקילוגרם ו־9.50 ל"י עוף „מנוקה". העלאת המחירים זו לא פגעה בצריכה. כמו"כ לא נפגעה צריכת הביצים בשל עליית המחירים. זאת משום שגם אחרי ההעלאה, מחירם של מצרכים אלה הוא זול מאד.

בבשר עוף יש כיום עודפים גדולים ובאיחסון נמצאת כמות של 3300 טונות פטמים ו־700 טונות הודיים. כמות זו לא קטנה וסבורים שעודף זה ישאר עוד לשנה. בינואר מקווים שהעודפים לא יגדלו והשחיטה תהיה כבר מסודרת לאחר שננקטו אמצעים להקטנת הייצור של עופות.

✶ עוללות ✶

לראשונה בארץ — מגמה ליערנות בבי"ס חקלאי בנהלל

מגמה ליערנות, הראשונה מסוגה בארץ נפתחה בסוף השבוע שעבר בבית הספר החקלאי ע"ש חנה שוחט בנהלל.

במגמה החדשה, שהוקמה ע"י ויצ"ו בשיתוף עם הקק"ל, ילמדו כ־120 תלמידים במשך השנתיים ויתקבלו אליה בוגרי כיתה י"א. בסיום לימודיהם יקבלו הבוגרים תעודת „מכנאי יער מוסמך".

ההחלטה על הקמת המגמה נתקבלה בעקבות המחסור הגדול של יערנים בייעור הקק"ל. התלמידים ילמדו [illegible] נטיעת, הכשרה [illegible] ועוד.

✶

שטחי המשרדים גדלו בתל־אביב

מאת סופרנו בתל־אביב

בחודשים האחרונים, חל גידול רב בשטחי המשרדים [illegible] בתל־אביב, זאת גילה סקר [illegible], שפורסם אתמול על ידי עיריית תל־אביב.

[illegible]

למעלה מ־1000 משפחות ישראליות הצטרפו עד כה לחבורות הקליטה

למעלה מ־1000 משפחות ישראליות, [illegible] צעירות, נרשמו עד כה לחבורות הקליטה המופעלות על ידי [illegible] ההסתדרות הציונית [illegible].

חבורות הקליטה התחילו לפעול בר"ח אוגוסט האחרון, [illegible].

[illegible]

השלטון המקומי מזהיר: „המשמרת השניה" תופעל בשנת הלימודים הבאה בבתי־הספר

מאת סופרנו בתל־אביב

המצב הכלכלי במדינה, עשוי להחזיר אל נוף חיינו את „המשמרת השניה" בבתי־הספר. אתמול, מסר מר פ. אילון, יו"ר המרכז לשלטון המקומי, כי הרשויות המקומיות לא תוכלנה בשנה זו לבנות את מספר הכיתות הנדרש בבתי־הספר וכן את גני־הילדים, כמתוכנן.

מר אילון הוסיף, כי בשנה הקרובה צפוייה היתה פתיחתן של כ־1500 כיתות חדשות בבתי־הספר ובגני־הילדים (500 במספר). אך המצב הנוכחי הקשה של הרשויות המקומיות, וכן הקפאת תקציבי הפיתוח, קיצוץ בתקציבי משרד החינוך וצמצום האשראי, יחייב את הרשויות לדחות את בניית הכיתות והגנים.

„לא יהיה מנוס מהפעלתה של המשמרת השניה במרבית בתי־הספר בארץ" — אמר מר אילון. עם זאת הוא הדגיש שבעיית גני־הילדים נשארה בעינה, משום שאי אפשר להפעיל משמרת שניה במוסדות אלה".

יו"ר המרכז לשלטון המקומי עומד לפנות בימים הקרובים אל שר החינוך בדרישה שמשרד החינוך והשר ימצאו פתרון מיידי לבעייה, שאם לא כן חייב יהיה שר החינוך להודיע מעל בימת הכנסת לציבור הרחב על הפעלת המשמרת השנייה בשנת הלימודים הקרובה.

חנות התועבה נפתחה מחדש בי"ם ומסעירה הצבור הדתי

היהדות הדתית בירושלים נסערה לאחר שאתמול נודע על פתיחתו המחודשת של בוטיק המין „ארוס".

חנות התועבה אשר נפתחה בירושלים לפני כ־3 שנים, עוררה בשעתו רוגז רב בבירה ובחוגי הפגנות של היהדות הדתית מחד ושל המנהיגים הרוחיים במזרח העיר מאידך.

עירית ירושלים מנעה את פתיחת החנות וסירבה להעניק רשיון למפעילי הבוטיק. בית המשפט העירוני אישר את מדיניות העיריה ואף תבע את הבעלים לדין, אלא שאלה הגישו ערעור לבית המשפט המחוזי ולבית המשפט הגבוה לצדק, אשר הוציא צו מניעה כנגד עירית ירושלים והורה לה להעניק להם רשיון.

הוחלט לא לרכוש ה„חנות"

בחודשים האחרונים עשו בעלי החנות מאמצים כדי להפעילה וסבורים שעשו זאת כדי להשיג תמורה כספית הגונה בציבור הדתי אם יסכימו לסגור את ה„בוטיק". גורמים דתיים שונים אשר ניהלו מו"מ עם בעלי הבוטיק החליטו על פי הוראה הרבנים שלא „לרכוש" את החנות בשום אופן. אתמול נפתח בוטיק המין מחדש. נראה, כי צפויה מערכה ציבורית רחבה לסגירתו.

כתבנו מציין, כי כל אוכלוסיה ירושלים הדתית, התילונית ממזרח העיר וממערבה הביעה בשנתיים האחרונות את הסתייגותה מקיום חנות מסוג זה בבירה.

עונשי מאסר וקנסות גבוהים הוטלו על מפגינים בירושלים

עונש מאסר בפועל, קנסות גבוהים, ומאסרים על תנאי, הוטלו אתמול, בבית המשפט השלום בירושלים, על צעירים [illegible], בהמשך המשפט [illegible] של נאשמי ההפגנות האלימות, הם הודו באשמה, והולקם אף הבית הרבה על הבעימים.

בית המשפט הטיל על נאשם אחד חודש מאסר בפועל, 1000 לירות קנס ו־6 חודשי מאסר על תנאי, על 5 נאשמים קנס בסך 1000 לירות ו־4 חודשי מאסר על תנאי. על חמישה נאשמים אחרים, קנס בסך 750 ל"י ו־4 חודשי מאסר על תנאי.

בפסק הדין ציין השופט: שבתאי כי יש לראות את העבירות באור חמור, ולהחמיר בדינם של הנאשמים על כנה להרתיע עבריינים בכוח ולמנוע הדרדרות במצב. עם זאת הוא הדגיש, כי אינו יכול להתעלם מהעובדה שלנאשמים אין הרשעות קודמות.

בוטל צו בעניין גירוש

צו על תנאי נגד שר הבטחון ושר המשטרה בעניין גירושם של שני תושבי השטחים, בוטל אתמול בבית המשפט העליון בירושלים בשבתו כבית דין גבוה לצדק.

העותרים, אשר נגד שניהם הוצאו צווי גירוש ביקשו באמצעות עו"ד פ. לנגר [illegible] לא יבטלו את צווי הגירוש האלה.

פותחה מערכת אוטומטית לשינוע נוסעים ל„אל־על"

מאת סופרנו לענייני תחבורה

„אלהאו", חברה בת של התעשיה האווירית, פיתחה מערכת אוטומטית לשינוע נוסעים ל„אל על".

בסאלון התעשיה האווירית, „שחקים", המוסר על כך אומר כי „אל על" פירסמה מיכרז בינלאומי להקמת המערכה ובו השתתפו חברות ידועות בעולם. עתה הותקן הציוד לשלב הראשון של המערכה המיועד לשינוע נוסעים. השלב השני יכלול הזמנת כרטיסים ובו יקשרו את כל סניפי „אל על" וסוכניה בעשרות מדינות אל מרכז החברה. בשלב זה יקבל הנוסע מידע על כל טיסות החברה וטיסות הקשורות בהן. הנוסע יקבל גם מידע על בתי מלון, שכירת כלי־רכב ועוד.

תמ"מ, תעשיית מכשירים מדויקים, מפעל אחר של התעשיה האווירית מייצר מסובבי אנטנות למערכות מכ"ם. מכשירים אלו נרכשו, בין היתר, ע"י חיל הים וחיל האויר.

הלימודים ב„נועם" יתחדשו מחר

הלימודים בבית הספר התורני „נועם" בירושלים יתחדשו ביום שלישי לאחר שוועדת הכספים אישרה אתמול סכום לביצוע העיסקה של רכישת בניין מן האוניברסיטה העברית בקרית משה. יש להניח, שאחרי תשלום ראשון, יקבל בית הספר חלק מן הבניין לרשותו.

2 מקרים של חטיפות ארנקים בגוש־דן

שני מקרים של חטיפת תיקים מנשים, ארעו ברמת גן ובאור יהודה אתמול.

גב' באות מאיר מרחוב חלפיות 36 ברמת גן, הלכה ליד קולנוע „אורדע" במוצאי שבת ב־10.30 כאשר שני נערים בני 15—16 חטפו את ארנקה, בו היו 100 ל"י וברחו.

ב־2 אחר חצות נחטף תיקה של גב' רחל לביא מרחוב אליפלט 13 ברמת גן בעת שעמדה להיכנס לדירתה. בארנק היו 50 ל"י.

גניבות בתל־אביב

רשמי קול בשווי של למעלה מ־11 אלף ל"י נגנבו [illegible] של זאב בירר, סוכן לצרכי חשמל, כאשר חנתה בשבת ברחוב [illegible] ציון [illegible].

ממעבדת השיניים של מר שלמה דנסקי, בשד. רוטשילד 103 בת"א, נגנב זהב בשווי של 6,500 ל"י.

בעלי מאפיות בדרום מתריעים על סכנת סגירה

בכנס חירום של נציגי עשר מאפיות מאיזור הדרום והנגב, שהתקיים אתמול באשקלון, הוחלט לפנות במברק לשר המסחר והתעשיה ולדרוש פגישה מיידית נוכח הקשיים החמורים שנתהוו בענף.

בעלי המאפיות מיבנה ועד דימונה, טוענים כי הקשיים הללו עלולים לאלצם לסגור את מפעליהם אם לא יימצא מוצא מן המיצר. בכנס צויין, כי אחד הקשיים מתבטא בכך שספק הקמח החלק הפסיק כמעט כליל את האשראי כפי שהיה מקובל בעבר. כן טענו בעלי המאפיות שלאור הירידה בשיווק מוצרי אפיה יקרים והדרישה ללחם אחיד מגיע ההפסד לכל ככר להם עד כדי 35—30 אגורות. והמאפיות אינן יכולות לשאת בהפסד גדול זה.

המאפיות פנו כבר בשבוע שעבר למנכ"ל משרד המסחר והתעשיה בנושא זה. המדובר בכנס מאפיות המספקות לחם לאוכלוסיה של למעלה מ־400 אלף תושבים.

מתמרמרים על ההחלטה להעלות מס־נסיעות

התמרמרות רבה גילו אתמול עובדי חברות תעופה בנמל בן־גוריון כאשר נודע להם על ההחלטה להעלות את תשלומי מס־הנסיעות [illegible] מ־120 ל"י [illegible] ל־270 ל"י [illegible].

התגובה הראשונה היתה ש„אין ברירה — [illegible]". אך היו רבים שסברו כי „נצטרך לעשות משהו [illegible] את היודעים שלנו אולי [illegible] להעביר את רוע הגזירה ולבטל את ההחלטה המביאה להרעת [illegible].

קנס ושלילה על דריסת הולכת רגל

קנס של 4000 ל"י ושלילת רשיון נהיגה לשנה וחצי. נגזרו אתמול על אריה פסרן בן 55 מחיפה, שהורשע בגרימת מותה של הולכת רגל.

שופט התעבורה, י. הופרט, הרשיע את האיש בנהיגה רשלנית שגרמה ב־23 במאי אשתקד למותה של בתיה יחזקאל, בת 46, בעת שחצתה את הכביש בשדרות הנשיא בחיפה.

אגודת ישראל מתלבטת אם כדאי להצטרף לממשלת הליכוד

מאת סופרנו בתל־אביב

„אגודת ישראל" מתלבטת בשאלה אם אמנם רצוי וכדאי להצטרף לממשלת ליכוד לאומית, כשזו תקום. לבטים אלה של „אגודת ישראל" יתבררו במהלך כינוסה של „ועידת אגודת ישראל בארצות הברית" בשבוע הבא.

אתמול, כשיצא ח"כ הרב מנחם פרוש, לארצות הברית, כדי להשתתף בועידה, הוא אישר, בשיחה עם עתונאים, ש„אגודת ישראל" אמנם מתלבטת בשאלה.

לכל בקום, ח"כ הרב פרוש הסביר, שההכרעה הסופית בנדון תיפול בידי מועצת גדולי התורה, אך בועידה בארצות הברית יועלה הנושא לדיון.

✶ שלושה צעירים, בני 20, 21, תושבי בית דגון, נעצרו בשבת בצהרים כאשר פרקו מכונית לארק, שנגנבה בתחנה העירייה. הצעירים התכוונו לגנוב חלקים מסויימים מהמכונית.

מ. ששר — דובר משרד ההסברה

מר מיכאל ששר, לשעבר קונסול ישראל בניו־יורק, נתמנה לדובר משרד ההסברה ואחראי ליחסי ציבור.

מר ששר, שכיהן כדובר המיפקד הצבאי ביהודה ושומרון מאז מלחמת ששת הימים ועד שנת 1971, היה עתונאי במקצועו ועבד בשעתו בעתונים „הצופה" ו„הארץ". כן היה עורך תוכניות בקול ישראל. הוא מחברם של מספר ספרים, ביניהם „ישראלי במוסקבה" — רשמי סיור בבריה"מ.

חברת „אלכס" תייצא מוגנים לאוסטריה

כתוצאה מהשתתפותה של חברת „אלכס" לייצור מוגני [illegible] לרכב ביריד פרנקפורט לאוטומוביליה, שנערך לא מכבר בגרמניה, נתקבלה הזמנה [illegible] מאוסטריה [illegible] בכמה אלפי דולרים.

מר אלכסנדר הורוביץ מנכ"ל „אלכס" מסר, כי יבואנים מגרמניה, הולנד ויוון גילו עניין רב בקשת המוגנים של חברתו המתאימה [illegible].

משה רפאל ז"ל הובא למנוחות

קהל רב השתתף אתמול בהלווייתו של משה רפאל ז"ל, אחיו של [illegible]. הספידוהו הרבנים הראשיים לתל־אביב־יפו, הרב י.י. פרנקל והרב ח.ד. הלוי, ובנו המספיד הרב [illegible] רפאל. המספידים עמדו על תכונותיו הנעלות של הנפטר ומסירותו לעבודתו בתפקידים בכירים במשרדי ממשלה. הנפטר [illegible] לעיירת הולדתו [illegible], שבגאליציה. בהלוויה שיצאה מבית ההלוויה בת"א, השתתפו ח"כים, ראשי התנועה, רבנים דיינים וקהל רב.

מת ישראל נוימן חבר מערכת „דבר"

חבר מערכת „דבר", ישראל נוימן, נפטר אתמול בבוקר בעת עבודתו במערכת. כל המאמצים להשיב את רוחו עלו בתוהו. הוא הועבר לבית־החולים „הקריה" ברחוב בלפור, שם קבעו הרופאים את מותו.

ישראל נוימן בן 50, הניח אשה, בת ובן ואחות. הלווייתו תצא היום בשעה 1 אחה"צ מחצר ההלוויה העירוני ברחוב דפנה 5 ותעבור דרך בית „דבר" לבית העלמין בחולון.

ישראל נוימן נולד בצ'כוסלובקיה בשנת 1924 בנעוריו היה חבר התנועה הציונית של „המזרחי". היה שליח „דבר" בצרפת ועם שובו משליחותו היה עורך מדור כתבי החוץ של העיתון.

מועצה איזורית שפיר מרכז שפירא
ד"נ מרכז שפירא טל. 055—96981

מכרז מס' 333/74

המועצה האיזורית שפיר מזמינה בזה קבלנים להגיש הצעותיהם להקמת מבנה למרפאה במושב שפיר

את חומר המכרז אפשר לקבל במשרדי המועצה בעד תשלום של 150 לירות שלא תוחזרנה.

את ההצעה יש להחזיר במעטפה סגורה למשרדי המועצה עד יום 5.12.74

אין המועצה מתחייבת לקבל את ההצעה הזולה ביותר או כל הצעה שהיא.

משה מושקוביץ — ראש המועצה

מתרחבת פעילות מחלקת העליה בחו"ל

השליחים מקישים על בתי־יהודים בכפרים נידחים ומעניינים אותם בנושא העליה

עוזי נרקיס, מנכ"ל המחלקה: נפעיל „חוגי־בית" ונעמיק ההסברה; ✶ י. דומיניץ, סמנכ"ל המחלקה: מושם דגש בבחירת השליחים

מאת חיים פיקרש, סופרנו לענייני עליה וקליטה

מחלקת העליה והקליטה של הסוכנות היהודית, מרחיבה ומעמיקה פעילותה, תוך יצירת מגע עם משפחות יהודיות, בפרברים עירוניים ובכפרים נידחים, בארצות אירופה ואמריקה, מתוך תחושה ברורה כי אם השליחים לא יקיימו המגע עם המשפחות, הרי שהן לא תעלינה לישראל ותעמודנה בפני סכנת התבוללות, זאת אמר אתמול מר עוזי נרקיס, מנכ"ל מחלקת העליה, בכינוס עם [illegible] עליה וקליטה, ביחידות ה„דסק" בירושלים, המטפלות בעליה מכל רחבי העולם.

„שליחינו נצטוו להקיש על דלתות יהודים, פשוטו כמשמעו, ולעניין אותם בענייני ישראל והעליה, שכן [illegible] לאחרונה ש„למשרדי העליה אין הם באים". בעקבות כך נערכה מחלקת העליה לקיומם של „חוגי בית", תוך ביטול הנוהג של עצרות עם ואסיפות; ובמקומם את המגע האישי עם משפחות העולים.

מאמץ רב מצד השליחים

יוזמה זו מצריכה מאמץ מיוחד מצד השליחים, ו־130 השליחים הפועלים מטעם המחלקה ברחבי אירופה וארצות הברית, משקיעים, אמנם, מאמצים בשטח זה, אמר.

מר נרקיס, מסר כי ברחבי צרפת ואנגליה, למשל, חיות משפחות יהודיות, בכפרים נדחים בתנאי בדידות, מתבוללות בסביבה, ומוכח לאחרונה כי משפחות אלה נידונות לניתוק דתי ותמיעה. הוא המחיש דבריו במסרו פרטים אודות 30 צעירים יהודיים בצרפת, שסיימו את בתי־ספר „אורט" בשטרסבורג, ופנו למציאת תעסוקה בכפר קטן בשם „[illegible]", שבו משפחות יהודיות בודדות. במעבר מספר שנים, התחתנו צעירים יהודיים אלה עם בנות המקום, וניתקו הקשר עם העולם היהודי.

„בעצם הפגנת הנוכחות מצד השליחים, עושים משהו, להחדרת ערכי יהדות וציונות, ובמיוחד בין בני הנוער, במקומות הנידחים" — השמיע מר נרקיס.

מיקומם של ה„דסקים" ליד משרדי הקליטה [illegible], נועדה לקצר את ההליך [illegible], שיכון וכל הצרכים של המועמדים לעליה.

ב„דסק" דנים גם בכל הבעיות המיוחדות, [illegible].

[illegible]

לעומת זאת ברחבי ארצות הברית, [illegible] „חודש הציונות" [illegible] העליה שיערך בחודשי פברואר—מרץ, יפתח מר פ. ספיר, [illegible] ח"כ משה דיין.

קיצוץ ההוצאות ב־20 אחוז

מר נרקיס אמר כי מחלקת העליה, כשאר מחלקות הסוכנות מתמודדת באמצע הקיצוצים התקציביים. הכוונה היא — להקציץ ב־20 אחוז את ההוצאה בחו"ל. [illegible] ביטול 10 מתוך 15 [illegible].

[illegible]

ראש ה„דסקים" בירושלים, מר משה יקור, הציג בפני העתונאים את מנהלי הדסקים, המטפלים ביהדות שונות, לארצות אמריקה, אמריקה הלטינית, מזרח אירופה, אירופה המערבית, ארצות דוברות צרפתית והמזרח התיכון, [illegible].

תובעים לגייס עובדים לנמל אילת בשל המחסור בכוח אדם

מאת סופרנו הכלכלי

ועדת הצפיפות פנתה ליו"ר ועדת השרים לענייני כלכלה באזהרה כי אם לא תיעשה פעולה בלתי שיגרתית בנמל אילת לגייס עובדים מכל מקור שהוא, כולל תלמידי שמיניות וסטודנטים, ייעזב הנמל שעליו מבוססת כלכלת העיר ע"י חלק מהיבואנים והיצואנים.

חברות הספנות דרשו לאחרונה להעלות את היטל הצפיפות על היבוא עד 15 אחוזים בשל ההפחתה המכוונת של אנייה וצפיפות גדולה בנמל. בינתיים נדחתה ההעלאה והסתפקו באזהרה בלבד.

מסתמן הסדר בסיעת הליכוד בעירית ת"א

מאת סופרנו בתל־אביב

ועדת השלושה, שמגבה פעולתה — להחזיר את „שלום־הבית" בין חברי סיעת הליכוד בעיריית תל־אביב, על רקע הסכסוך שנפל ביניהם לגבי דרישת ראש העיר לבצע צימצומים וקיצוצים בעבודת המחלקות, תהלה בפעילותה.

חברי הוועדה הם — ראש העיר מר ש. להט, מ"מ ראש העיר מר י. גריפל וח"כ קרמרמן. בין ההחלטות המסתמנות לפשרה — הגדלת מספר נציגי חירות כראשי מחלקות בעיריה. בכך מקווים ליישב את המשבר, נמסר לנו מחוגי סיעת „הליכוד".

● מרדכי צינק, החשוד בגניבה, מרמה וזיוף, נעצר ל־5 ימים בפקודת בית משפט השלום בתל־אביב.

כב"ש דורון בית נר טען בפני השופט כי ב־17.7.73 נגנבה תעודת הזהות של גב' אהובה עשור ופנקס צ'קים שלה. כעבור זמן נודע, כי איש הציג תעודת זהות על שם שאול עשור, רוכש סחורות ומשלם בצ'קים.

אבנר תומר נשאר במעצר מחוסר אפשרות לשלם ערבות

התובע: לחשוד אין כל רכוש ✶ הערבות של 200 אלף לירות לא הומצאה

מר אבנר תומר אשר נתן הלוואות לעיריית אילת נעצר אתמול ל־5 ימים על ידי שופט השלום עמוס זמיר בתל־אביב. קודם לכן הורה השופט לשחרר את מר תומר בערבות של 200 אלף לירות אך כאשר עם תום הדיון לא הומצאה הערבות נשאר מר תומר במעצר.

נחקר משך 10 ימים

בהחלטתו אמר השופט זמיר, כי אבנר תומר נחקר זה 10 ימים אך אינו עצור. התובע טען שנתגלו עובדות חדשות המייחסות חשד לתומר של עשיית נכיון על מערכת כפולה של שטרות אשר קיבל מעיריית אילת.

השופט הוסיף, כי בא כוחו של החשוד הראה מסמכים המאשרים את טענתו של החשוד על אישור כל השטרות גם על ידי אוצר השלטון המקומי. השופט אמר, כי למקרה נודע אספקט ציבורי. תמוה נראה לו, כי במתן השטרות, כולל המערכת השניה של השטרות היה גם משום שגיאה של ראש העיריה הקודם של אילת.

השופט אמר, כי החשוד מודע שבועות מספר לחקירה הנערכת. יכול היה, אם היתה לו כוונה לחבל בחקירה בזמן שעבר עד היום. השופט הורה לשחרר את החשוד בערבות 200 אלף ל"י, ואם לא תמצא הערבות, יישאר החשוד במעצר במשך 5 ימים.

בפני השופט זמיר התייצב רב פקד יוסף רוזנברג ועמו מר תומר בלוויית סנגורו, עו"ד צבי קליר. רפ"ק רוזנברג טען בפני השופט, כי תומר חשוד, שבשנים 1973/74 קיבל מעיריית אילת שטרות בסך 11 מיליון ל"י. לטענתו, עשה תומר „נכיון על מחציתו של הסכום וגנב את הכסף".

מר רוזנברג טען כי לדברי עיריית אילת ניתנו שטרות כפולים לחשוד לאחר שקיבלה תמורה של מחצית הסכום. החשוד עשה נכיון של כל השטרות בעוד שמערכת אחת של השטרות, כמחצית הסכום, היתה צריכה להחליף מערכת שטרות שניה, לאחר חצי שנה.

ראש העיר עשה שגיאה

בא כח המשטרה אמר, כי ראש העיריה עשה כנראה שגיאה, בכך שנתן לחשוד את מערכת השטרות השניה מלכתחילה. מערכת שניה זו של שטרות היתה צריכה להוות בטחון להלוואה רק במחצית השניה של תקופת ההלוואה. כיום חסרים שטרות על סכום של 5.5 מיליון ל"י והמשטרה מחפשת אותם. כן היא בודקת אם עיריות אחרות לא עשו „עיסקות" דומות.

התובע אמר, כי לחשוד אין כמעט כל רכוש.

החשוד תומר אמר, כי העיסקות של 11 מיליון ל"י לא בוצעו ביום אחד אלא במהלך שנה וחצי. הוא דחה את הטענה בקשר לשטרות הבטחון ואמר כי העיריה עצמה אישרה בבנקים את כל השטרות שהכניס לנכיון כולל אותם שטרות, שהמשטרה טוענת שהיו כביכול, שטרות בטחון. עיריית אילת, טען מר תומר, נתנה לאוצר השלטון המקומי המחאה בלתי־חוזרת על כל השטרות בתוספת הבטוחה. כי במידה שהשטרות לא יכובדו, אוצר השלטון המקומי יכסה את השטרות ויגבה זאת מהסכומים המגיעים לעיריית אילת מאוצר השלטון המקומי.

משלחת „חבר הרבנים" ביקרה אצל המשפחות השכולות בבית־שאן

משלחת מטעם חבר הרבנים ביקרה בבתי המשפחות המתאבלות בבית שאן והביעה להן תנחומים. המשלחת ביקרה גם במועצה המקומית ונתקבלה ע"י ראש המועצה המקומית מר יצחק לקח.

במשלחת השתתפו הרב ב.ש. [illegible] יו"ר חבר הרבנים, הרב [illegible], הרב [illegible], הרב [illegible] והרב י. אברבנאל מנהל חבר הרבנים, למשלחת, נלוו רבני בית שאן, הרב א. בן לולו והרב שמואל הבלין.

רבני בית שאן הרב אליעזר בן לולו והרב שמואל הבלין ביקרו מספר פעמים בבתי הנפגעים השכולות יחד עם יו"ר המועצה הדתית מר [illegible].

משלחת מטעם המועצה הדתית בבית שאן, בראשית רב העיר הרב הבלין, ביקרה אצל [illegible] להתרים לקרן להנצחת הנרצחים הי"ד.

הספד בהשתתפות הרב הראשי הגר"ע יוסף

היום בשעה 4.00 אחה"צ יתקיים הספד בבית הכנסת הגדול בשכונת אליהו בהשתתפות הראשל"צ הרב עובדיה יוסף ורבני בית שאן.

אישים ומוסדות

— פרופ' ס. [illegible], מנהל המגף לתכנון ויעוץ כלכלי במשרד החקלאות, שב אתמול מאתונה, שם השתתף במשלחת מומחים בינלאומית לפיתוח החקלאות [illegible]. המשלחת, שהורכבה על ידי ארגון ארצות אמריקה, כללה מומחי חקלאות משבע מדינות. [illegible] ישראל הובאה כדוגמה בפתרון בעיה של התברה החקלאית [illegible].

עובדי משרד הפנים יקבלו קהל אחה"צ

ההצעה להפעלת יחידות משרד הפנים בשעות אחר הצהריים, בימים ב' וה' לקבלת הקהל, התקבלה על דעת מרבית ועדי העובדים במשרד בכנס שהתקיים בהסתדרות עובדי המדינה [illegible] א. הבדלון, בסוף השבוע שעבר בת"א.

בסיכום הכנס נקבע כי משרדי הפנים יהיו פתוחים בימים ב', ד' [illegible] בין השעה 8 עד 6.00 אחר הצהריים במקומות הבאים: תל־אביב, ירושלים, רמלה, עזה, באר־שבע, רחובות, אשקלון, חדרה.

מבצע נוסף לאיתור מזוזות פסולות

15 אלף מזוזות [illegible] אותרו בחודשים האחרונים ע"י הוועד להגנת קדושי ישראל. הועד פתח במבצע שני לאיתור מזוזות שאינן כשרות. זאת, לאחר שהכנסת אישרה חוק, האוסר הפצת מזוזה מסוג זה. כמו כן פנה הוועד [illegible] בבקשה לבדוק מהו מקור המזוזות המזויפות.

צעיר מתחזה דרוש למשטרה

צעיר המתחזה בשם אברהם בן שרגא בן־שלום דרוש למשטרה, כי הוא חשוד בעבירות גניבה, מרמה, התחזות [illegible] וגניבה במעצר [illegible]. החשוד גנב תעודת זהות של שרגא בן שלום והציג עצמו בשם זה תוך [illegible] מרמה וגניבה וזאת כאשר שמו האמיתי הוא: יגאל בן שמעון פרדכן, בן 26. החשוד הנ"ל דרוש גם בעבור אי תשלום מזונות כאשר נטש אשה ושני ילדים, זה 8 חודשים מסר כתובה ועלול להציג עצמו בשמות שונים להוליך שולל אנשים תמימים בבצע כספי במרמה.

לאחרונה בהיותו עצור במשטרה בעבור כספי גניבה ומרמה הצליח להימלט לאחר שבלע מסמר והובא לבית חולים בשם [illegible] בלבוש בית החולים, וזאת לאחר שהצליח לגנוב מאחד החולים ארנקו ובו 500 ל"י.

תן אמונך —
בבנק שלך
בנק המזרחי המאוחד בע"מ
הבנק השומר
אמונים לכל אחד

בס"ד, י"א כסלו תשל"ה — 25.11.74

מושב קדרון

מכרז למשרת רב מקומי למושב קדרון

מושב קדרון מכריז בזה על משרת רב מקומי למושב קדרון.

כשיר להגיש:

א. מי שיש בידו „תעודת כושר לרבנות" ממועצת הרבנות הראשית לישראל.

ב. מי שיש בידו „תעודת כושר לשוחט ובודק" ממועצת הרבנות הראשית לישראל.

ג. מי שמכהן במושב כמו"ץ והדריך רוחני לפחות 10 שנים.

המועמדים יגישו הצעותיהם בכתב לועדה הבוחרת לבחירת רב מקומי לקדרון, לא יאוחר מיום י"א בטבת תשל"ה — 25.12.74.

יוסף הימן
יו"ר ועדת הבחירות
לבחירת רב מקומי למושב קדרון

עיריית ירושלים

מכרז מס' מפ/60/74

עיריית ירושלים מכריזה בזה על קבלת הצעות מקבלנים עבור:

סלילת כביש עיר דוד (ואדי חילואה)

פרטים וחומר לגבי ההצעות אפשר לקבל במשרדי המחלקה לכבישי הנדסה, אגף הדרכים, ברחוב הלל מס' 23, קומה ד', חדר מס' 124 אצל מר דוד גיא, בין השעות 12.00—14.00, החל מיום שלישי, י"ב בכסלו תשל"ה (26.11.1974), תמורת תשלום בסך 100 ל"י אשר לא יוחזרו.

סיור קבלנים ייערך ביום 6.12.1974 בשעה 8.00 בבוקר, היציאה ממשרדי אגף הדרכים.

את ההצעות יש לשלוח בדואר רשום לעיריה לפי הכתובת: יחידת המכרזים של העיריה, רח' יפו 22, ירושלים, לא יאוחר מיום חמישי, כ"ח בכסלו תשל"ה (12.12.1974).

כמו"כן ניתן למסור את ההצעות ביחידת המכרזים שבבית העיריה רח' יפו 22, קומה ב', חדר מס' 410. המועד למסירת הצעות כאמור הוא ביום חמישי, כ"ח בכסלו תשל"ה (12.12.1974), מהשעה 8.00 בבוקר ועד השעה 12.00 בצהריים; ולא תתקבלנה הצעות לאחר השעה 12.00. תיבת ההצעות תיסגר בשעה זו.

תבאנה בחשבון הצעות מקבלנים העוסקים בעבודה כאורגנת בלבד.

על מגיש ההצעה להיות רשום לפי חוק רישום קבלנים לעבודות הנדסה בנאיות התשכ"ט—1969 ומסווג לבצע עבודת הבניה באיזור שהיקפן באותו סיווג כך שיאפשרו לו לבצע את העבודה לפי החוק האמור. על מגיש ההצעה להמציא לעיריה אישור על כך עם הגשת הצעתו.

את ההצעות יש להגיש בשני העתקים.

על מגיש ההצעה לצרף להצעתו במעטפה נפרדת ערבות בנקאית לתקופה של ארבעה חדשים, או צ'ק בנקאי לפקודת עיריית ירושלים בסכום של 50,000 ל"י. עפ"י דרישת העיריה יאריך מגיש ההצעה את תוקף הערבות שבידיה. המחאה פרטית או שטרות לבנק לא יתקבלו כערבות.

אי מילוי תנאי זה ישחרר את העיריה מלדון בהצעה.

אין העיריה מתחייבת לקבל את ההצעה הזולה ביותר או כל הצעה שהיא.

הרשות בידי העיריה לקבל את ההצעה כולה או בחלקה.

המנהל הכללי

ירושלים, ו' בכסלו תשל"ה — 20.11.1974

תושב הבירה
עירך היא ביתך
שמור על נקיונה

ועדת משנה לתכנון ולבניה
מרחב תכנון מקומי ראשון־לציון

הודעה על פי סעיף 149 (1) לחוק התכנון והבניה התשכ"ה—1965

ניתנת בזה הודעה, כי הוגשה לועדת המשנה לתכנון ולבניה ראשל"צ בקשה למתן הקלות על החלקה 153 בגוש 4243 ברחוב הרקפת. לפי תכנית מתאר/תכנית מפורטת, נמצאת החלקה הנ"ל באזור בניה ב', ומותר לבנות עליה בית מגורים.

בקשת בעלי החלקה היא: הקלה בקו בנין צדדי של 30 ס"מ.

לכל מי שיש התנגדות מאיזו סיבה שהיא לבקשה הנ"ל, יואיל להגיש לועדה תוך המועד של 15 יום, החל מיום פרסום הודעה זו. באם לא תתקבל כל התנגדות בתקופה הנ"ל, תובא בקשה זו לאישור.

ח. גיבשטיין
יו"ר הועדה המקומית לתכנון ולבניה
ראש העיריה

לוטו

השבוע בלוטו מובטח פרס ראשון

350,000* ל"י

(כולל העברה) ומצטבר עד

500,000 ל"י

היום המועד האחרון למסירת כפסי הלוטו

* כפוף לערעורים